



ESTADO DA BAHIA
PREFEITURA MUNICIPAL DE NILO PEÇANHA
Departamento Municipal de Licitação e Contratos

Edital nº 03/2026

PA nºCO002/2026SEMIUR

CONCORRÊNCIA Nº CO002/2026SEMIUR	Data de Abertura: 24/02/2026 às 09h00min
Site: www.licitanet.com.br (Sistema do Licitanet)	

OBJETO			
Licitação para CONTRATAÇÃO DE EMPRESA ESPECIALIZADA EM ENGENHARIA PARA EXECUÇÃO DE PAVIMENTAÇÃO EM PARALELEPÍPEDO E DRENAGEM SUPERFICIAL NAS COMUNIDADES DE SANTA MARIA, SEVERO E AREÃO, ZONA RURAL DO MUNICÍPIO DE NILO PEÇANHA/BA. MINISTÉRIO DA INTEGRAÇÃO E DO DESENVOLVIMENTO REGIONAL, CONTRATO DE REPASSE Nº 1089533-20/2023, CONVÊNIO Nº 949094/2023			
VALOR TOTAL ESTIMADO			
R\$ 1.218.597,37 (um milhão, duzentos e dezoito mil, quinhentos e noventa e sete reais e trinta e sete centavos)			
REGISTRO DE PREÇOS	VISTORIA	INSTRUMENTO CONTRATUAL	CRITÉRIO DE JULGAMENTO
Não	Sim	Termo De Contrato	Menor preço Global
PREFERÊNCIA ME/EPP/EQUIPARADAS		RESERVA COTA ME/EPP	EXIGE AMOSTRA
Não		Não	Não se aplica
		GARANTIA DE PROPOSTA	
		Sim	
MODO DE DISPUTA			
A disputa dar-se-á pelo ABERTO E FECHADO e os lances deverão respeitar o INTERVALO MÍNIMO de R\$ 10,00 (dez reais) .			
OBSERVAÇÕES GERAIS			
AS INFORMAÇÕES E ESCLARECIMENTOS NECESSÁRIOS AO PERFEITO CONHECIMENTO DO OBJETO DESTA LICITAÇÃO SERÃO PRESTADOS PELA COMISSÃO DE LICITAÇÃO, DIARIAMENTE, DAS 08H00MIN ÀS 14H00MIN, NA RUA DR. RAIMUNDO BRITO Nº 11, CENTRO, NILO PEÇANHA - BAHIA O EDITAL PODERÁ SER CONSULTADO GRATUITAMENTE NO PORTAL DE TRANSPARÊNCIA DO MUNICÍPIO (https://www.nilopecanha.ba.gov.br/site/editais) E NO SITE www.licitanet.com.br A COMUNICAÇÃO SE DARÁ POR E-MAIL: licitacao@nilopecanha.ba.gov.br .			
DOTAÇÃO ORÇAMENTÁRIA			
ORGÃO:	0209 - SECRETARIA MUNICIPAL DE INFRAESTRUTURA E URBANISMO		
PROJ/ATIVIDADE:	15.451.011.1008 INVESTIMENTOS EM OBRAS ESTRUTURANTES (PAVIMENTAÇÕES, CALÇAMENTOS, DRENAGEM, PRAÇAS E BENS DE USO COMUM)		
ELEMENTO DE DESPESA	4.4.9.0.51.00.00 Obras e Instalações		



ESTADO DA BAHIA
PREFEITURA MUNICIPAL DE NILO PEÇANHA
Departamento Municipal de Licitação e Contratos

FONTES	1.500 – 1.501 – 1.700 – 1.701 – 1.706	
PEDIDOS DE ESCLARECIMENTOS E IMPUGNAÇÕES		
Até 18/02/2026 no sistema do licitanet (www.licitanet.com.br) ou no endereço licitacao@nilopecanha.ba.gov.br		
AGENTE DE CONTRATAÇÃO DESIGNADO:		
Rafael Marques Decreto nº 078/2025 de 22 de Outubro de 2025		



ESTADO DA BAHIA
PREFEITURA MUNICIPAL DE NILO PEÇANHA
Departamento Municipal de Licitação e Contratos

CONCORRÊNCIA Nº CO002/2026SEMIUR
PROCESSO ADMINISTRATIVO Nº CO002/2026SEMIUR

Sumário

1. DO OBJETO	3
3. DA PARTICIPAÇÃO NA LICITAÇÃO	3
4. DA APRESENTAÇÃO DA PROPOSTA E DOS DOCUMENTOS DE HABILITAÇÃO	4
5. DO PREENCHIMENTO DA PROPOSTA	6
6. DA ABERTURA DA SESSÃO, CLASSIFICAÇÃO DAS PROPOSTAS E FORMULAÇÃO DE LANCES	7
7. DA FASE DE JULGAMENTO	10
8. DA FASE DE HABILITAÇÃO	13
11. DOS RECURSOS	17
12. DAS INFRAÇÕES ADMINISTRATIVAS E SANÇÕES	18
13. DA IMPUGNAÇÃO AO EDITAL E DO PEDIDO DE ESCLARECIMENTO	20
14. DAS DISPOSIÇÕES GERAIS	20



ESTADO DA BAHIA
PREFEITURA MUNICIPAL DE NILO PEÇANHA
Departamento Municipal de Licitação e Contratos

CONCORRÊNCIA Nº CO002/2026SEMIUR
PROCESSO ADMINISTRATIVO Nº CO002/2026SEMIUR

Torna-se público que a Prefeitura Municipal de Nilo Peçanha, com endereço indicado no rodapé deste instrumento, por meio da Secretaria Municipal de Transporte, Trânsito, Estradas de Rodagens, realizará licitação na modalidade **CONCORRÊNCIA**, na forma **ELETRÔNICA**, nos termos da [Lei nº 14.133, de 2021](#), e demais legislação aplicável e, ainda, de acordo com as condições estabelecidas neste Edital.

1. DO OBJETO, DATA E HORA DA ABERTURA DA SESSÃO.

1.1. O objeto, data e hora da abertura da sessão da presente licitação constam no preâmbulo deste Edital.

2. DA PARTICIPAÇÃO NA LICITAÇÃO

2.1. **Poderão participar deste Certame** os interessados que estiverem previamente credenciados no Sistema de Compras do Licitanet (www.licitanet.com.br).

2.2. O licitante responsabiliza-se exclusiva e formalmente pelas transações efetuadas em seu nome, assume como firmes e verdadeiras suas propostas e seus lances, inclusive os atos praticados diretamente ou por seu representante, excluída a responsabilidade do provedor do sistema ou do órgão ou entidade promotora da licitação por eventuais danos decorrentes de uso indevido das credenciais de acesso, ainda que por terceiros.

2.3. É de responsabilidade do cadastrado conferir a exatidão dos seus dados cadastrais nos Sistemas relacionados no item anterior e mantê-los atualizados junto aos órgãos responsáveis pela informação, devendo proceder, imediatamente, à correção ou à alteração dos registros tão logo identifique incorreção ou aqueles se tornem desatualizados.

2.4. A não observância do disposto no item anterior poderá ensejar **desclassificação** no momento da habilitação.

2.5. Será concedido tratamento favorecido para as microempresas e empresas de pequeno porte e para o microempreendedor individual - MEI, nos limites previstos da [Lei Complementar nº 123, de 2006](#) e do Decreto n.º 8.538, de 2015.

2.6. Não poderão disputar esta licitação:

2.6.1. aquele que não atenda às condições deste Edital e seu(s) anexo(s);

2.6.2. autor do anteprojeto, do projeto básico ou do projeto executivo, pessoa física ou jurídica, quando a licitação versar sobre serviços ou fornecimento de bens a ele relacionados;

2.6.3. empresa, isoladamente ou em consórcio, responsável pela elaboração do projeto básico ou do projeto executivo, ou empresa da qual o autor do projeto seja dirigente, gerente, controlador, acionista ou detentor de mais de 5% (cinco por cento) do capital com direito a voto, responsável técnico ou subcontratado, quando a licitação versar sobre serviços ou fornecimento de bens a ela necessários;

2.6.4. pessoa física ou jurídica que se encontre, ao tempo da licitação, impossibilitada de participar da licitação em decorrência de sanção que lhe foi imposta;

2.6.5. aquele que mantenha vínculo de natureza técnica, comercial, econômica, financeira, trabalhista ou civil com dirigente do órgão ou entidade contratante ou com agente público que desempenhe função na presente licitação ou atue na fiscalização ou na gestão do contrato oriundo deste certame, ou que deles seja cônjuge, companheiro ou parente em linha reta, colateral ou por afinidade, até o terceiro grau;

2.6.6. empresas controladoras, controladas ou coligadas, nos termos da Lei nº 6.404, de 15 de dezembro de 1976, concorrendo entre si;



ESTADO DA BAHIA
PREFEITURA MUNICIPAL DE NILO PEÇANHA
Departamento Municipal de Licitação e Contratos

2.6.7. pessoa física ou jurídica que, nos 5 (cinco) anos anteriores à divulgação do edital, tenha sido condenada judicialmente, com trânsito em julgado, por exploração de trabalho infantil, por submissão de trabalhadores a condições análogas às de escravo ou por contratação de adolescentes nos casos vedados pela legislação trabalhista;

2.6.8. agente público do órgão ou entidade licitante;

2.6.9. Organizações da Sociedade Civil de Interesse Público - OSCIP, atuando nessa condição;

2.6.10. A licitante que não apresente Garantia de proposta exigida no item 3.2.1 deste edital.

2.7. O impedimento de que trata o item 2.6.4 será também aplicado ao licitante que atue em substituição a outra pessoa, física ou jurídica, com o intuito de burlar a efetividade da sanção a ela aplicada, inclusive a sua controladora, controlada ou coligada, desde que devidamente comprovado o ilícito ou a utilização fraudulenta da personalidade jurídica do licitante.

2.8. A critério da Administração e exclusivamente a seu serviço, o autor dos projetos e a empresa a que se referem os itens 2.6.2 e 2.6.3 poderão participar no apoio das atividades de planejamento da contratação, de execução da licitação ou de gestão do contrato, desde que sob supervisão exclusiva de agentes públicos do órgão ou entidade.

2.9. Equiparam-se aos autores do projeto as empresas integrantes do mesmo grupo econômico.

2.10. O disposto nos itens 2.6.2 e 2.6.3 não impede a licitação ou a contratação de serviço que inclua como encargo do contratado a elaboração do projeto básico e do projeto executivo, nas contratações integradas, e do projeto executivo, nos demais regimes de execução.

2.11. Em licitações e contratações realizadas no âmbito de projetos e programas parcialmente financiados por agência oficial de cooperação estrangeira ou por organismo financeiro internacional com recursos do financiamento ou da contrapartida nacional, não poderá participar pessoa física ou jurídica que integre o rol de pessoas sancionadas por essas entidades ou que seja declarada inidônea nos termos da [Lei nº 14.133/2021](#).

2.12. A vedação de que trata o item 2.6.8 estende-se a terceiro que auxilie a condução da contratação na qualidade de integrante de equipe de apoio, profissional especializado ou funcionário ou representante de empresa que preste assessoria técnica.

3. DA APRESENTAÇÃO DA PROPOSTA E DOS DOCUMENTOS DE HABILITAÇÃO

3.1. Na presente licitação, a fase de habilitação sucederá as fases de apresentação de propostas e lances e de julgamento.

3.2. Os licitantes encaminharão, exclusivamente por meio do sistema eletrônico, a proposta com o preço ou o percentual de desconto, conforme o critério de julgamento adotado neste Edital, até a data e o horário estabelecidos para abertura da sessão pública.

3.2.1. A licitante **deverá prestar garantia de proposta de 1% (um por cento) do valor estimado da licitação**, utilizando uma das seguintes formas descritas no § 1º do artigo 96 da Lei nº 14.133/2021.

a) caução em dinheiro;

b) caução em títulos da dívida pública emitidos sob a forma escritural, mediante registro em sistema centralizado de liquidação e de custódia autorizado pelo Banco Central do Brasil, e avaliados por seus valores econômicos, conforme definido pelo Ministério da Economia;

c) seguro-garantia;

d) fiança bancária emitida por banco ou instituição financeira devidamente autorizada a operar no País pelo Banco Central do Brasil.

Obs.: Para garantia na forma da alínea “a”, a empresa deverá encaminhar solicitação para emissão do DAM através do e-mail: licitacao@nilopecanha.ba.gov.br



ESTADO DA BAHIA
PREFEITURA MUNICIPAL DE NILO PEÇANHA
Departamento Municipal de Licitação e Contratos

3.2.2. Implicará execução do valor integral da garantia de proposta a recusa em assinar o contrato ou a não apresentação dos documentos para a contratação (art. 90, §5º da Lei nº 14.133/2021).

3.3. No cadastramento da proposta inicial, o licitante declarará, em campo próprio do sistema, que:

- a) inexistir fato impeditivo para licitar ou contratar com a Administração Pública;
- b) o enquadramento ou não com ME ou EPP;
- c) o pleno conhecimento e aceitação das regras e condições gerais da contratação;
- d) cumprir as exigências de reserva de cargos;
- e) cumprir o disposto no inciso VI do art. 68 da Lei nº 14.133/2021;
- f) assumir a responsabilidade pelas transações que forem efetuadas no sistema;
- g) a proposta econômica compreende a integralidade de todos os custos inerentes;
- h) cumprir os requisitos de habilitação; que as declarações informadas são verídicas;
- i) não empregar menor de 18 anos em trabalho noturno, perigoso ou insalubre e não empregar menor de 16 anos, salvo menor, a partir de 14 anos, na condição de aprendiz, nos termos do artigo 7º, XXXIII, da Constituição;
- j) observar o disposto nos incisos III e IV do art. 1º e no inciso III do art. 5º da Constituição Federal;
- k) a proposta apresentada para participar do Processo Eletrônico, foi elaborada de maneira independente, e o conteúdo da proposta não foi, no todo ou em parte, direta ou indiretamente, informado, discutido ou recebido de qualquer outro participante potencial

3.4. O licitante organizado em cooperativa deverá declarar, ainda, em campo próprio do sistema eletrônico, que cumpre os requisitos estabelecidos no [artigo 16 da Lei nº 14.133, de 2021](#).

3.5. O fornecedor enquadrado como microempresa, empresa de pequeno porte ou sociedade cooperativa deverá declarar, ainda, em campo próprio do sistema eletrônico, que cumpre os requisitos estabelecidos no [artigo 3º da Lei Complementar nº 123, de 2006](#), estando apto a usufruir do tratamento favorecido estabelecido em seus [arts. 42 a 49](#), observado o disposto nos [§§ 1º ao 3º do art. 4º, da Lei nº 14.133, de 2021](#).

3.6. A falsidade da declaração de que trata os itens 3.3, 3.4 e 3.5 sujeitará o licitante às sanções previstas na [Lei nº 14.133, de 2021](#), e neste Edital.

3.7. Os licitantes poderão retirar ou substituir a proposta ou, na hipótese de a fase de habilitação anteceder as fases de apresentação de propostas e lances e de julgamento, os documentos de habilitação anteriormente inseridos no sistema, até a abertura da sessão pública.

3.8. Não haverá ordem de classificação na etapa de apresentação da proposta e dos documentos de habilitação pelo licitante, o que ocorrerá somente após os procedimentos de abertura da sessão pública e da fase de envio de lances.

3.9. Serão disponibilizados para acesso público os documentos que compõem a proposta dos licitantes convocados para apresentação de propostas, após a fase de envio de lances.

3.10. Desde que disponibilizada a funcionalidade no sistema, o licitante poderá parametrizar o seu valor final mínimo ou o seu percentual de desconto máximo quando do cadastramento da proposta e obedecerá às seguintes regras:

3.10.1. a aplicação do intervalo mínimo de diferença de valores ou de percentuais entre os lances, que incidirá tanto em relação aos lances intermediários quanto em relação ao lance que cobrir a melhor oferta; e

3.10.2. os lances serão de envio automático pelo sistema, respeitado o valor final mínimo, caso estabelecido, e o intervalo de que trata o subitem acima.

3.11. O valor final mínimo ou o percentual de desconto final máximo parametrizado no sistema poderá ser alterado pelo fornecedor durante a fase de disputa, sendo vedado:

3.11.1. valor superior a lance já registrado pelo fornecedor no sistema, quando adotado o critério de julgamento por menor preço; e



ESTADO DA BAHIA
PREFEITURA MUNICIPAL DE NILO PEÇANHA
Departamento Municipal de Licitação e Contratos

3.11.2. percentual de desconto inferior a lance já registrado pelo fornecedor no sistema, quando adotado o critério de julgamento por maior desconto.

3.12. O valor final mínimo ou o percentual de desconto final máximo parametrizado na forma do item 3.10 possuirá caráter sigiloso para os demais fornecedores e para o órgão ou entidade promotora da licitação, podendo ser disponibilizado estrita e permanentemente aos órgãos de controle externo e interno.

3.13. Caberá ao licitante interessado em participar da licitação acompanhar as operações no sistema eletrônico durante o processo licitatório e se responsabilizar pelo ônus decorrente da perda de negócios diante da inobservância de mensagens emitidas pela Administração ou de sua desconexão.

3.14. O licitante deverá comunicar imediatamente ao provedor do sistema qualquer acontecimento que possa comprometer o sigilo ou a segurança, para imediato bloqueio de acesso.

4. DO PREENCHIMENTO DA PROPOSTA

4.1. O licitante deverá enviar sua proposta mediante o preenchimento, no sistema eletrônico, dos seguintes campos:

4.1.1. Valor Global da Proposta;

4.2. Todas as especificações do objeto contidas na proposta vinculam o licitante.

4.2.1. O licitante **NÃO** poderá oferecer proposta em quantitativo inferior ao máximo previsto para contratação, **caso em que ensejará a desclassificação da proposta.**

4.3. Nos valores propostos estarão inclusos todos os custos operacionais, encargos previdenciários, trabalhistas, tributários, comerciais e quaisquer outros que incidam direta ou indiretamente na execução do objeto.

4.4. Os preços ofertados, tanto na proposta inicial, quanto na etapa de lances, serão de exclusiva responsabilidade do licitante, não lhe assistindo o direito de pleitear qualquer alteração, sob alegação de erro, omissão ou qualquer outro pretexto.

4.5. Se o regime tributário da empresa implicar o recolhimento de tributos em percentuais variáveis, a cotação adequada será a que corresponde à média dos efetivos recolhimentos da empresa nos últimos doze meses.

4.6. Independentemente do percentual de tributo inserido na planilha, no pagamento serão retidos na fonte os percentuais estabelecidos na legislação vigente.

4.7. Na presente licitação, a Microempresa e a Empresa de Pequeno Porte poderão se beneficiar do regime de tributação pelo Simples Nacional.

4.8. A apresentação das propostas implica obrigatoriedade do cumprimento das disposições nelas contidas, em conformidade com o que dispõe o Projeto Básico, assumindo o proponente o compromisso de executar o objeto licitado nos seus termos, bem como de fornecer os materiais, equipamentos, ferramentas e utensílios necessários, em quantidades e qualidades adequadas à perfeita execução contratual, promovendo, quando requerido, sua substituição.

4.9. O prazo de validade da proposta não será inferior a **60 (sessenta)** dias, a contar da data de sua apresentação.

4.10. Os licitantes devem respeitar os preços máximos estabelecidos nas normas de regência de contratações públicas federais, quando participarem de licitações públicas;

4.10.1. Caso o critério de julgamento seja o de maior desconto, o preço já decorrente da aplicação do desconto ofertado deverá respeitar os preços máximos previstos no item 4.10.

4.11. O descumprimento das regras supramencionadas pela Administração por parte dos contratados pode ensejar a responsabilização pelo Tribunal de Contas da União e, após o devido processo legal, gerar as seguintes consequências: assinatura de prazo para a adoção das medidas necessárias ao exato cumprimento da lei, nos termos do [art. 71, inciso IX, da Constituição](#); ou condenação dos agentes públicos



ESTADO DA BAHIA
PREFEITURA MUNICIPAL DE NILO PEÇANHA
Departamento Municipal de Licitação e Contratos

responsáveis e da empresa contratada ao pagamento dos prejuízos ao erário, caso verificada a ocorrência de superfaturamento por sobrepreço na execução do contrato.

4.12. Da Garantia da Proposta:

4.12.1. No momento da apresentação da proposta, caberá aos licitantes comprovarem o recolhimento de quantia correspondente a 1% (um por cento), a título de garantia de proposta, nos termos do §1º do art. 58, da Lei Federal nº 14.133/2021. Caso o licitante opte por caução em dinheiro, deverá encaminhar solicitação formal para licitacao@nilopecanha.ba.gov.br para emissão do respectivo DAM

4.12.2. Será exigida garantia adicional do licitante vencedor cuja proposta for inferior a 85% (oitenta e cinco por cento) do valor orçado pela Administração, equivalente à diferença entre este último e o valor da proposta, sem prejuízo das demais garantias exigíveis de acordo com esta Lei.

4.12.3. A garantia de proposta poderá ser prestada nas seguintes modalidades, por opção do licitante:

- I. Caução em dinheiro ou em títulos da dívida pública emitidos sob a forma escritural, mediante registro em sistema centralizado de liquidação e de custódia autorizado pelo Banco Central do Brasil, e avaliados por seus valores econômicos, conforme definido pelo Ministério da Economia;
- II. Seguro-garantia;
- III. Fiança bancária emitida por banco ou instituição financeira devidamente autorizada a operar no País pelo Banco Central do Brasil.

4.12.4. A garantia de proposta será devolvida aos licitantes no prazo máximo de 60 (sessenta) dias, contado da assinatura da ata de registro de preço ou da data em que for declarada fracassada a licitação.

4.12.5. Em caso de rescisão do contrato ou de interrupção dos serviços, não será devolvida a garantia, a menos que a rescisão ou paralisação decorram de acordo com o Município, nos termos da legislação vigente.

4.12.6. Havendo prorrogação de prazo formalmente admitido pela Administração, deverá o Contratado apresentar nova garantia de execução do Contrato, de forma a abranger o período de prorrogação, retendo a administração os créditos do Contratado, enquanto não efetivada tal garantia, ou valor a ela correspondente.

4.12.7. Ocorrendo aumento no valor contratual decorrente de acréscimos de obras ou serviços, o Contratado, por ocasião da assinatura do Termo Aditivo, deverá proceder ao reforço da garantia inicial, no mesmo percentual previsto.

4.12.8. A garantia deverá ser integralizada, no prazo máximo de 10 (dez) dias, inclusive quando houver aditivo.

4.12.9. A garantia assegurará, qualquer que seja a modalidade escolhida, o pagamento de obrigações trabalhistas e previdenciárias de qualquer natureza, não adimplidas pela contratada.

4.12.10. A Ordem de Serviço somente será emitida após a apresentação de uma das modalidades de garantia acima previstas, no prazo mencionado no contrato, sujeitando-se a Contratada às penalidades previstas nos artigos 155 e 162 da Lei Federal nº 14.133/2021 no caso de descumprimento.

4.12.11. Implicará execução do valor integral da garantia de proposta a recusa em assinar a ata de registro de preço.



ESTADO DA BAHIA
PREFEITURA MUNICIPAL DE NILO PEÇANHA
Departamento Municipal de Licitação e Contratos

5. DA ABERTURA DA SESSÃO, CLASSIFICAÇÃO DAS PROPOSTAS E FORMULAÇÃO DE LANCES

- 5.1. A abertura da presente licitação dar-se-á automaticamente em sessão pública, por meio de sistema eletrônico, na data, horário e local indicados neste Edital.
- 5.2. Os licitantes poderão retirar ou substituir a proposta ou os documentos de habilitação, quando for o caso previsto no Art. 17, §1º, anteriormente inseridos no sistema, até a abertura da sessão pública.
- 5.3. O sistema disponibilizará campo próprio para troca de mensagens entre o Agente de contratação e os licitantes.
- 5.4. Iniciada a etapa competitiva, os licitantes deverão encaminhar lances exclusivamente por meio de sistema eletrônico, sendo imediatamente informados do seu recebimento e do valor consignado no registro.
- 5.5. O lance deverá ser ofertado pelo Valor Global.
- 5.6. Os licitantes poderão oferecer lances sucessivos, observando o horário fixado para abertura da sessão e as regras estabelecidas no Edital.
- 5.7. O licitante somente poderá oferecer lance de valor inferior ao último por ele ofertado e registrado pelo sistema.
- 5.8. O intervalo mínimo de diferença de valores ou percentuais entre os lances, que incidirá tanto em relação aos lances intermediários quanto em relação à proposta que cobrir a melhor oferta deverá ser de **R\$ 10,00 (dez reais)**.
- 5.9. O licitante poderá, uma única vez, excluir seu último lance ofertado, no intervalo de quinze segundos após o registro no sistema, na hipótese de lance inconsistente ou inexequível.
- 5.10. O procedimento seguirá de acordo com o modo de disputa adotado.
- 5.11. Caso seja adotado para o envio de lances na licitação o modo de disputa “aberto”, os licitantes apresentarão lances públicos e sucessivos, com prorrogações.
- 5.11.1. A etapa de lances da sessão pública terá duração de dez minutos e, após isso, será prorrogada automaticamente pelo sistema quando houver lance ofertado nos últimos dois minutos do período de duração da sessão pública.
- 5.11.2. A prorrogação automática da etapa de lances, de que trata o subitem anterior, será de dois minutos e ocorrerá sucessivamente sempre que houver lances enviados nesse período de prorrogação, inclusive no caso de lances intermediários.
- 5.11.3. Não havendo novos lances na forma estabelecida nos itens anteriores, a sessão pública encerrar-se-á automaticamente, e o sistema ordenará e divulgará os lances conforme a ordem final de classificação.
- 5.11.4. Definida a melhor proposta, se a diferença em relação à proposta classificada em segundo lugar for de pelo menos 5% (cinco por cento), o Agente de contratação, auxiliado pela equipe de apoio, poderá admitir o reinício da disputa aberta, para a definição das demais colocações.
- 5.11.5. Após o reinício previsto no item supra, os licitantes serão convocados para apresentar lances intermediários.
- 5.12. Caso seja adotado para o envio de lances na licitação o modo de disputa “aberto e fechado”, os licitantes apresentarão lances públicos e sucessivos, com lance final e fechado.
- 5.12.1. A etapa de lances da sessão pública terá duração inicial de quinze minutos. Após esse prazo, o sistema encaminhará aviso de fechamento iminente dos lances, após o que transcorrerá o período de até dez minutos, aleatoriamente determinado, findo o qual será automaticamente encerrada a recepção de lances.
- 5.12.2. Encerrado o prazo previsto no subitem anterior, o sistema abrirá oportunidade para que o autor da oferta de valor mais baixo e os das ofertas com preços até 10% (dez por cento) superiores àquela possam ofertar um lance final e fechado em até cinco minutos, o qual será sigiloso até o encerramento deste prazo.
-



ESTADO DA BAHIA
PREFEITURA MUNICIPAL DE NILO PEÇANHA
Departamento Municipal de Licitação e Contratos

- 5.12.3. No procedimento de que trata o subitem supra, o licitante poderá optar por manter o seu último lance da etapa aberta, ou por ofertar melhor lance.
- 5.12.4. Não havendo pelo menos três ofertas nas condições definidas neste item, poderão os autores dos melhores lances subsequentes, na ordem de classificação, até o máximo de três, oferecer um lance final e fechado em até cinco minutos, o qual será sigiloso até o encerramento deste prazo.
- 5.12.5. Após o término dos prazos estabelecidos nos itens anteriores, o sistema ordenará e divulgará os lances segundo a ordem crescente de valores.
- 5.13. Caso seja adotado para o envio de lances na licitação o modo de disputa “fechado e aberto”, poderão participar da etapa aberta somente os licitantes que apresentarem a proposta de menor preço/ maior percentual de desconto e os das propostas até 10% (dez por cento) superiores/inferiores àquela, em que os licitantes apresentarão lances públicos e sucessivos, até o encerramento da sessão e eventuais prorrogações.
- 5.13.1. Não havendo pelo menos 3 (três) propostas nas condições definidas no item 5.13, poderão os licitantes que apresentaram as três melhores propostas, consideradas as empatadas, oferecer novos lances sucessivos.
- 5.13.2. A etapa de lances da sessão pública terá duração de dez minutos e, após isso, será prorrogada automaticamente pelo sistema quando houver lance ofertado nos últimos dois minutos do período de duração da sessão pública.
- 5.13.3. A prorrogação automática da etapa de lances, de que trata o subitem anterior, será de dois minutos e ocorrerá sucessivamente sempre que houver lances enviados nesse período de prorrogação, inclusive no caso de lances intermediários.
- 5.13.4. Não havendo novos lances na forma estabelecida nos itens anteriores, a sessão pública encerrar-se-á automaticamente, e o sistema ordenará e divulgará os lances conforme a ordem final de classificação.
- 5.13.5. Definida a melhor proposta, se a diferença em relação à proposta classificada em segundo lugar for de pelo menos 5% (cinco por cento), o Agente de contratação, auxiliado pela equipe de apoio, poderá admitir o reinício da disputa aberta, para a definição das demais colocações.
- 5.13.6. Após o reinício previsto no subitem supra, os licitantes serão convocados para apresentar lances intermediários.
- 5.14. Após o término dos prazos estabelecidos nos subitens anteriores, o sistema ordenará e divulgará os lances segundo a ordem crescente de valores.
- 5.15. Não serão aceitos dois ou mais lances de mesmo valor, prevalecendo aquele que for recebido e registrado em primeiro lugar.
- 5.16. Durante o transcurso da sessão pública, os licitantes serão informados, em tempo real, do valor do menor lance registrado, vedada a identificação do licitante.
- 5.17. No caso de desconexão com o Agente de contratação, no decorrer da etapa competitiva da licitação, o sistema eletrônico poderá permanecer acessível aos licitantes para a recepção dos lances.
- 5.18. Quando a desconexão do sistema eletrônico para o Agente de contratação persistir por tempo superior a dez minutos, a sessão pública será suspensa e reiniciada somente após decorridas vinte e quatro horas da comunicação do fato pelo Agente de contratação aos participantes, no sítio eletrônico utilizado para divulgação.
- 5.19. Caso o licitante não apresente lances, concorrerá com o valor de sua proposta.
- 5.20. Em relação a itens não exclusivos para participação de microempresas e empresas de pequeno porte, uma vez encerrada a etapa de lances, será efetivada a verificação automática, junto à Receita Federal, do porte da entidade empresarial. O sistema identificará em coluna própria as microempresas e empresas de pequeno porte participantes, procedendo à comparação com os valores da primeira colocada, se esta for



ESTADO DA BAHIA
PREFEITURA MUNICIPAL DE NILO PEÇANHA
Departamento Municipal de Licitação e Contratos

empresa de maior porte, assim como das demais classificadas, para o fim de aplicar-se o disposto nos [arts. 44 e 45 da Lei Complementar nº 123, de 2006](#), regulamentada pelo [Decreto nº 8.538, de 2015](#).

5.20.1. Nessas condições, as propostas de microempresas e empresas de pequeno porte que se encontrarem na faixa de até 10% (dez por cento) acima da melhor proposta ou melhor lance serão consideradas empatadas com a primeira colocada.

5.20.2. A melhor classificada nos termos do subitem anterior terá o direito de encaminhar uma última oferta para desempate, obrigatoriamente em valor inferior ao da primeira colocada, no prazo de 5 (cinco) minutos controlados pelo sistema, contados após a comunicação automática para tanto.

5.20.3. Caso a microempresa ou a empresa de pequeno porte melhor classificada desista ou não se manifeste no prazo estabelecido, serão convocadas as demais licitantes microempresa e empresa de pequeno porte que se encontrem naquele intervalo de 10% (dez por cento), na ordem de classificação, para o exercício do mesmo direito, no prazo estabelecido no subitem anterior.

5.20.4. No caso de equivalência dos valores apresentados pelas microempresas e empresas de pequeno porte que se encontrem nos intervalos estabelecidos nos subitens anteriores, será realizado sorteio entre elas para que se identifique aquela que primeiro poderá apresentar melhor oferta.

5.21. Só poderá haver empate entre propostas iguais (não seguidas de lances), ou entre lances finais da fase fechada do modo de disputa aberto e fechado.

5.21.1. Havendo eventual empate entre propostas ou lances, o critério de desempate será aquele previsto no [art. 60 da Lei nº 14.133, de 2021](#), nesta ordem:

5.21.1.1. disputa final, hipótese em que os licitantes empatados poderão apresentar nova proposta em ato contínuo à classificação;

5.21.1.2. avaliação do desempenho contratual prévio dos licitantes, para a qual deverão preferencialmente ser utilizados registros cadastrais para efeito de atesto de cumprimento de obrigações previstos nesta Lei;

5.21.1.3. desenvolvimento pelo licitante de ações de equidade entre homens e mulheres no ambiente de trabalho, conforme regulamento;

5.21.1.4. desenvolvimento pelo licitante de programa de integridade, conforme orientações dos órgãos de controle.

5.21.2. Persistindo o empate, será assegurada preferência, sucessivamente, aos bens e serviços produzidos ou prestados por:

5.21.2.1. empresas estabelecidas no território do Estado ou do Distrito Federal do órgão ou entidade da Administração Pública estadual ou distrital licitante ou, no caso de licitação realizada por órgão ou entidade de Município, no território do Estado em que este se localize;

5.21.2.2. empresas brasileiras;

5.21.2.3. empresas que invistam em pesquisa e no desenvolvimento de tecnologia no País;

5.21.2.4. empresas que comprovem a prática de mitigação, nos termos da [Lei nº 12.187, de 29 de dezembro de 2009](#).

5.22. Encerrada a etapa de envio de lances da sessão pública, na hipótese da proposta do primeiro colocado permanecer acima do preço máximo ou inferior ao desconto definido para a contratação, o Agente de contratação poderá negociar condições mais vantajosas, após definido o resultado do julgamento.

5.22.1. Quando o primeiro colocado, mesmo após a negociação, mantiver sua proposta acima do preço máximo definido pela Administração, a proposta **será recusada e consequentemente desclassificada**;

5.22.2. O sistema organizará as propostas segundo a ordem de classificação inicialmente estabelecida e considerando a margem de 10% (dez por cento) concederá o prazo de 5 (cinco) minutos para cobrir o lance vencedor, oportunizando o acompanhamento pelos demais licitantes.



ESTADO DA BAHIA
PREFEITURA MUNICIPAL DE NILO PEÇANHA
Departamento Municipal de Licitação e Contratos

- 5.22.3. Após cumprimento da etapa anterior, o sistema ordenará e indicará o vencedor provisório.
- 5.22.4. O resultado da negociação será divulgado a todos os licitantes e anexado aos autos do processo licitatório.
- 5.22.5. O Agente de Contratação solicitará ao licitante mais bem classificado que, no prazo de **02 (duas) horas**, envie a proposta adequada ao último lance ofertado após a negociação realizada, acompanhada, se for o caso, dos documentos complementares, quando necessários à confirmação daqueles exigidos neste Edital e já apresentados.
- 5.22.6. É facultado ao Agente de contratação prorrogar o prazo estabelecido, a partir de solicitação fundamentada feita no chat pelo licitante, antes de findo o prazo.
- 5.23. Após a negociação do preço, o Agente de contratação iniciará a fase de aceitação e julgamento da proposta.

6. DA FASE DE JULGAMENTO

- 6.1. Encerrada a etapa de negociação, o Agente de contratação verificará se o licitante provisoriamente classificado em primeiro lugar atende às condições de participação no certame, conforme previsto no [art. 14 da Lei nº 14.133/2021](#), legislação correlata e no item 2.6 do edital, especialmente quanto à existência de sanção que impeça a participação no certame ou a futura contratação, mediante a consulta aos seguintes cadastros:
- 6.1.1. SICAF (quando pertinente);
- 6.1.2. Consulta Consolidada de Pessoa Jurídica mantido pelo Tribunal de Contas da União – TCU – que consulta eletronicamente nos bancos de dados de órgãos públicos *Licitantes Inidôneos (TCU)*; *Cadastro Nacional de Condenações Cíveis por Ato de Improbidade Administrativa e Inelegibilidade (CNJ)*; *Cadastro Nacional de Empresas Inidôneas e Suspensas (Portal da Transparência)*; *Cadastro Nacional de Empresas Punidas (Portal da Transparência)*.
- 6.1.3. Na indisponibilidade da consulta anterior, deverá ser consultada no Cadastro Nacional de Empresas Inidôneas e Suspensas - CEIS, mantido pela Controladoria-Geral da União (<https://www.portaltransparencia.gov.br/sancoes/ceis>); e
- 6.1.4. Cadastro Nacional de Empresas Punidas – CNEP, mantido pela Controladoria-Geral da União (<https://www.portaltransparencia.gov.br/sancoes/cnep>).
- 6.2. A consulta aos cadastros será realizada em nome da empresa licitante e também de seu sócio majoritário, por força da vedação de que trata o [artigo 12 da Lei nº 8.429, de 1992](#).
- 6.3. Caso conste na Consulta de Situação do licitante a existência de Ocorrências Impeditivas Indiretas, o Agente de contratação diligenciará para verificar se houve fraude por parte das empresas apontadas no Relatório de Ocorrências Impeditivas Indiretas. ([IN nº 3/2018, art. 29, caput](#))
- 6.3.1. A tentativa de burla será verificada por meio dos vínculos societários, linhas de fornecimento similares, dentre outros. ([IN nº 3/2018, art. 29, §1º](#)).
- 6.3.2. O licitante será convocado para manifestação previamente a uma eventual desclassificação. ([IN nº 3/2018, art. 29, §2º](#)).
- 6.3.3. Constatada a existência de sanção, o licitante será reputado inabilitado, por falta de condição de participação.
- 6.4. Na hipótese de inversão das fases de habilitação e julgamento, caso atendidas as condições de participação, será iniciado o procedimento de habilitação.
- 6.5. Caso o licitante provisoriamente classificado em primeiro lugar tenha se utilizado de algum tratamento favorecido às ME/EPPs, o Agente de contratação verificará se faz jus ao benefício, em conformidade com os itens 2.5 e 3.56 deste edital.



ESTADO DA BAHIA
PREFEITURA MUNICIPAL DE NILO PEÇANHA
Departamento Municipal de Licitação e Contratos

- 6.6. Verificadas as condições de participação e de utilização do tratamento favorecido, o Agente de contratação examinará a proposta classificada em primeiro lugar quanto à adequação ao objeto e à compatibilidade do preço em relação ao máximo estipulado para contratação neste Edital e em seus anexos, observado o disposto no [artigo 29 a 35 da IN SEGES nº 73, de 30 de setembro de 2022](#).
- 6.7. **Será desclassificada a proposta declarada provisoriamente vencedora que:**
- 6.7.1. conter vícios insanáveis;
 - 6.7.2. não obedecer às especificações técnicas contidas nas peças do Projeto Básico, contidas nos Anexos;
 - 6.7.3. apresentar desconformidade com quaisquer outras exigências deste Edital ou seus anexos, desde que insanável.
 - 6.7.4. Apresentar Planilha Orçamentária Incompleta ou Incorreta: ou que contenham erros que afetem a análise de custos do projeto.
 - 6.7.5. Apresentar preços inexequíveis ou permanecerem acima do preço máximo definido para a contratação.
 - 6.7.6. Não tiverem sua exequibilidade demonstrada, quando exigido pela Administração.
 - 6.7.7. Apresentar quantitativo inferior ou superior ao definido no Edital
- 6.7.8. Elabore proposta cujo cronograma físico-financeiro não esteja alinhado com o escopo e os prazos estabelecidos no edital, uma vez que o cronograma deve detalhar claramente as fases de execução e os respectivos desembolsos financeiros.
- 6.7.9. Elabore proposta que apresente uma composição de Benefícios e Despesas Indiretas (BDI) que não siga as normas constantes no Edital ou que não estejam dentro dos limites conforme Acórdão Nº 2622/2013 – TCU sem justificativa adequada.
- 6.7.10. Apresentem erro ou omissão na Composição de Encargos Sociais, seja por utilizar percentuais de encargos sociais desatualizados ou incorretos, ou por não estarem de acordo com o regime tributário da empresa (Simples Nacional ou não), conforme exigências legais e orientações da Caixa Econômica Federal.
- 6.7.11. Apresentem inconsistência ou Erro na Composição de Preços Unitários: com preços que não sejam coerentes com os valores de mercado, ou que apresentem variações de preços para o mesmo insumo ou serviço em diferentes partes da proposta e que não tenha uma correta aplicação dos percentuais de encargos sociais nas composições de preços unitários.
- 6.8. Em contratação de serviços de engenharia, a análise de exequibilidade e sobrepreço considerará o seguinte:
- 6.8.1. Nos regimes de execução por tarefa, empreitada por preço global ou empreitada integral, semi-integrada ou integrada, a caracterização do sobrepreço se dará pela superação do valor global estimado;
 - 6.8.2. No regime de empreitada por preço unitário, a caracterização do sobrepreço se dará pela superação do valor global estimado e pela superação de custo unitário tido como relevante, conforme planilha anexa ao edital;
 - 6.8.3. **No caso de serviços de engenharia, serão consideradas inexequíveis as propostas cujos valores forem inferiores a 75% (setenta e cinco por cento) do valor orçado pela Administração, independentemente do regime de execução, com a realização da devida diligência.**
 - 6.8.4. **Será exigida garantia adicional do licitante vencedor cuja proposta for inferior a 85% (oitenta e cinco por cento) do valor orçado pela Administração.**



ESTADO DA BAHIA
PREFEITURA MUNICIPAL DE NILO PEÇANHA
Departamento Municipal de Licitação e Contratos

6.8.4.1. A garantia adicional será equivalente à 1% da diferença entre o valor indicado no item 6.8.4 e o valor da proposta da licitante, sem prejuízo das demais garantias exigíveis de acordo com a Lei.

6.9. Se houver indícios de inexequibilidade da proposta de preço, ou em caso da necessidade de esclarecimentos complementares, poderão ser efetuadas diligências, para que a empresa comprove a exequibilidade da proposta.

6.10. **Caso o custo global estimado do objeto licitado tenha sido decomposto em seus respectivos custos unitários por meio de Planilha de Custos e Formação de Preços elaborada pela Administração, o licitante classificado em primeiro lugar será convocado para apresentar Planilha por ele elaborada, com os respectivos valores adequados ao valor final da sua proposta, sob pena de não aceitação da proposta.**

6.10.1. Em se tratando de serviços de engenharia, **o licitante vencedor será convocado a apresentar à Administração, por meio eletrônico, as planilhas com indicação dos quantitativos e dos custos unitários, bem como com detalhamento das Bonificações e Despesas Indiretas (BDI) e dos Encargos Sociais (ES), com os respectivos valores adequados ao valor final da proposta vencedora**, admitida a utilização dos preços unitários, no caso de empreitada por preço global, empreitada integral, contratação semi-integrada e contratação integrada, exclusivamente para eventuais adequações indispensáveis no cronograma físico-financeiro e para balizar excepcional aditamento posterior do contrato.

6.10.2. Caso a produtividade for diferente daquela utilizada pela Administração como referência, ou não estiver contida na faixa referencial de produtividade, mas admitida pelo ato convocatório, o licitante deverá apresentar a respectiva comprovação de exequibilidade;

6.10.3. Os licitantes poderão apresentar produtividades diferenciadas daquela estabelecida pela Administração como referência, desde que não alterem o objeto da contratação, não contrariem dispositivos legais vigentes e, caso não estejam contidas nas faixas referenciais de produtividade e comprovem a exequibilidade da proposta.

6.10.4. Para efeito do subitem anterior, admite-se a adequação técnica da metodologia empregada pela contratada, visando assegurar a execução do objeto, desde que mantidas as condições para a justa remuneração do serviço.

6.11. Erros no preenchimento da planilha não constituem motivo para a desclassificação da proposta. A planilha poderá ser ajustada pelo fornecedor, no prazo indicado pelo sistema, desde que não haja majoração do preço e que se comprove que este é o bastante para arcar com todos os custos da contratação;

6.11.1. O ajuste de que trata este dispositivo se limita a **sanar erros ou falhas da planilha que não alterem a sua substância, notadamente no que diz respeito ao valor da proposta apresentada;**

6.11.2. Considera-se erro no preenchimento da planilha passível de correção a indicação de recolhimento de impostos e contribuições na forma do Simples Nacional, quando não cabível esse regime.

6.12. Para fins de análise da proposta quanto ao cumprimento das especificações do objeto, **poderá ser colhida a manifestação escrita do setor requisitante do serviço ou da área especializada no objeto.**

7. DA FASE DE HABILITAÇÃO

7.1. Os documentos necessários e suficientes para demonstrar a capacidade do licitante de realizar o objeto da licitação, serão exigidos do licitante provisoriamente vencedor para fins de habilitação, nos termos dos [arts. 62 a 70 da Lei nº 14.133, de 2021](#).

7.1.1. A documentação exigida para fins de habilitação jurídica, fiscal, social e trabalhista e econômico-financeira, poderá ser substituída pelo registro cadastral no SICAF.

7.2. A HABILITAÇÃO far-se-á mediante a apresentação dos documentos em formato PDF (preferencialmente em formato PDF "PESQUISÁVEL"), sendo vedada a inserção de documentos em formato "IMAGEM", abaixo relacionados:



ESTADO DA BAHIA
PREFEITURA MUNICIPAL DE NILO PEÇANHA
Departamento Municipal de Licitação e Contratos

7.3. HABILITAÇÃO JURÍDICA

- 7.3.1. **Cópia autêntica dos Documentos Pessoais** (documento de identificação pessoal com foto em perfeita condição de leitura e CPF do(s) sócio(s) da empresa, devidamente atualizada);
- 7.3.2. **Registro comercial**, no caso de empresa individual; ou,
- 7.3.3. **Ato constitutivo**, estatuto ou contrato em vigor, devidamente registrado, em se tratando de sociedades comerciais, e, no caso de sociedades por ações, acompanhado de documentos da eleição de seus atuais administradores, na qual deverá estar contemplado, dentre os objetos sociais, a execução de atividades da mesma natureza ou compatíveis com o objeto da licitação; ou,
- 7.3.4. **Inscrição do ato constitutivo** no caso de sociedade civil acompanhada de prova da Diretoria em exercício; ou,
- 7.3.5. **Decreto de autorização**, em se tratando de empresa ou sociedade estrangeira em funcionamento no país, e ato de registro ou autorização para funcionamento expedido pelo órgão competente, quando a atividade assim o exigir.

7.4. QUALIFICAÇÃO TÉCNICO-PROFISSIONAL E TÉCNICO-OPERACIONAL

- 7.4.1. **Comprovação de Registro ou inscrição da empresa** licitante no CREA (Conselho Regional de Engenharia e Agronomia) **e/ou** no CAU (Conselho de Arquitetura e Urbanismo) **e/ou** CRT (Conselho Regional de Técnicos Industriais).
- 7.4.2. **A Capacitação Técnico Operacional** será comprovada mediante:
- 7.4.2.1. Declaração de possuir capacidade de mobilizar as instalações e disponibilidade do aparelhamento adequados para a realização do objeto da licitação;
- 7.4.2.2. Demonstração de equipe técnica para realização dos serviços mediante apresentação de:
- 7.4.2.2.1. **relação nominal** do(s) profissional(is) de nível superior da licitante, responsável(is) pela execução dos serviços e respectivas qualificações;
- 7.4.2.2.2. **comprovação de Registro** ou inscrição do(s) seu(s) responsável(is) técnico(s) no CREA (Conselho Regional de Engenharia e Agronomia) e/ou no CAU (Conselho de Arquitetura e Urbanismo);
- 7.4.2.2.3. **Declaração** assinada pelos profissionais indicados nos itens anteriores, **autorizando a sua indicação** para compor a equipe, **com firma reconhecida em cartório competente ou com assinatura eletrônica classificada no mínimo como “avançada”, nos termos da Lei nº 14.063/2020;**
- 7.4.2.2.4. **Comprovação de vinculação** dos profissionais indicados em seu quadro permanente, na data prevista para entrega da proposta
- 7.4.2.2.5. Comprovação de que tal(is) profissional(is) detêm **atestado de responsabilidade técnica por execução de obra ou serviço de características semelhantes ao objeto da licitação.**
- 7.4.2.3. A comprovação exigida no item **7.4.2.2.4** **poderá ser feita mediante apresentação do contrato de prestação de serviços** celebrado de acordo com a legislação civil comum, ou com **declaração de compromisso de vinculação contratual futura**, caso o licitante se sagra vencedor desta licitação, ou por comprovação de que esteja vinculado como **responsável técnico da licitante no conselho competente** ou que tenha **vínculo trabalhista ou seja sócio-gerente, diretor ou dirigente da empresa licitante.**
- 7.4.2.3.1. Nos casos em que o(a) profissional de nível superior a ser indicado para responsabilizar-se pela possível execução do objeto desta licitação (caso seja vencedora) esteja vinculado como responsável técnico da licitante no conselho competente, dispensar-se-á a apresentação do item **7.4.2.2.4** relativo ao referido(a) profissional.
- 7.4.2.3.2. Nos casos em que o(a) profissional a responsabilizar-se pela possível execução do objeto for o próprio responsável legal pela empresa, dispensar-se-á a apresentação do item **7.4.2.2.4** relativo ao referido(a) profissional.



ESTADO DA BAHIA
PREFEITURA MUNICIPAL DE NILO PEÇANHA
Departamento Municipal de Licitação e Contratos

7.4.2.4. No decorrer da execução do objeto, os profissionais de que trata este subitem poderão ser substituídos, nos termos do artigo 67, §6º, da Lei nº 14.133/2021, por profissionais de experiência equivalente ou superior, desde que a substituição seja aprovada pela Administração.

7.4.3. A **Comprovação da capacitação técnico-profissional**, se dará mediante apresentação de Certidão de Acervo Técnico – CAT, expedida pelo CREA ou CAU ou CRT da região pertinente, nos termos da legislação aplicável, em nome do(s) responsável(is) técnico(s) e/ou membros da equipe técnica que participarão da obra, que demonstre a Anotação de Responsabilidade Técnica - ART ou o Registro de Responsabilidade Técnica – RRT ou o Termo de Responsabilidade Técnica - TRT relativo à execução dos serviços similares de complexidade tecnológica e operacional equivalente ou superior, bem como documentos comprobatórios emitidos na forma do [§ 3º do art. 88 da Lei 14.133/2021](#);

7.5. HABILITAÇÕES FISCAL, SOCIAL E TRABALHISTA

7.5.1. Prova de inscrição no Cadastro Nacional da Pessoa Jurídica (**CNPJ**).

7.5.2. **Inscrição** no cadastro de contribuintes **estadual e/ou municipal, se houver**, relativo ao domicílio ou sede do licitante, pertinente ao seu ramo de atividade e compatível com o objeto contratual;

7.5.2.1. A prova de inscrição específica no cadastro de contribuintes estadual e/ou municipal, será suprida por outros documentos que conste o referido número.

7.5.3. Prova de **Regularidade perante a Fazenda federal, estadual e municipal** do domicílio ou sede do licitante, ou outra equivalente, na forma da lei;

7.5.4. Prova de **Regularidade relativa à Seguridade Social e ao FGTS**, que demonstre cumprimento dos encargos sociais instituídos por lei;

7.5.5. Prova de **Regularidade perante a Justiça do Trabalho**;

7.5.6. As microempresas e Empresas de Pequeno Porte deverão apresentar toda documentação exigida para efeito de comprovação de regularidade fiscal, mesmo que estas apresentem alguma restrição, conforme determina o artigo 43 da LC 123/2006, sob pena de serem declaradas inabilitadas.

7.6. HABILITAÇÃO ECONÔMICO-FINANCEIRA

7.6.1. **Balanco patrimonial**, demonstração de resultado de exercício e demais demonstrações contábeis dos 2 (dois) últimos exercícios sociais;

7.6.1.1. Os documentos referidos no item acima limitar-se-ão ao último exercício no caso de a pessoa jurídica ter sido constituída há menos de 2 (dois) anos.

7.6.1.2. As empresas com menos de um exercício financeiro deverão apresentar Balanço de Abertura ou último Balanço Patrimonial levantado, conforme o caso.

7.6.1.3. O Balanço Patrimonial e as demonstrações contábeis apresentados deverão conter assinatura do representante legal da empresa licitante e do seu contador ou, caso apresentadas por meio de publicação, permitir a identificação do veículo e a data de sua publicação. **A indicação do nome do contador e do número do seu registro no Conselho Regional de Contabilidade - CRC - são indispensáveis.**

7.6.1.4. Prova de possuir Patrimônio Líquido, cujo valor deve corresponder a **10%** do valor estimado para a contratação, comprovado na data da apresentação da proposta.

7.6.1.5. Análise contábil-financeira da empresa, para a avaliação de sua situação financeira, a ser apresentada em memorial de cálculo dos índices de **Liquidez Geral (LG)**, **Liquidez Corrente (LC)** e **Solvência Geral (SG)**, assinada pelo contador responsável, com as seguintes fórmulas:



ESTADO DA BAHIA
PREFEITURA MUNICIPAL DE NILO PEÇANHA
Departamento Municipal de Licitação e Contratos

LG = (ATIVO CIRCULANTE + REALIZÁVEL A LONGO PRAZO) / (PASSIVO CIRCULANTE + EXIGÍVEL A LONGO PRAZO)

LC = (ATIVO CIRCULANTE) / (PASSIVO CIRCULANTE)

SG = ATIVO TOTAL / (PASSIVO CIRCULANTE + EXIGÍVEL A LONGO PRAZO)

7.6.1.6. Será considerada apta financeiramente a empresa que tiver os índices de Liquidez Geral (LG), Liquidez Corrente (LC) e o índice de Solvência Geral (SG) igual ou maior que 1,0 (um inteiro).

7.6.2. **Cópia da Certidão Negativa de Falência ou Recuperação Extrajudicial**, expedida pelo distribuidor da sede da empresa ou da Certidão Negativa de Execução Patrimonial, expedida no domicílio da pessoa jurídica, no prazo máximo de 90 (noventa) dias anteriores à data da apresentação da proposta.

7.6.3. As Certidões que não expressarem o prazo de validade serão consideradas o de 90 (noventa) dias antes, contados da data da sua apresentação.

7.7. Quando permitida a participação de consórcio de empresas, a habilitação técnica, quando exigida, será feita por meio do somatório dos quantitativos de cada consorciado e, para efeito de habilitação econômico-financeira, quando exigida, será observado o somatório dos valores de cada consorciado.

7.7.1. Se o consórcio não for formado integralmente por microempresas ou empresas de pequeno porte e o Edital exigir requisitos de habilitação econômico-financeira, haverá um acréscimo de **10% (dez por cento)** para o consórcio em relação ao valor exigido para os licitantes individuais.

7.8. Os documentos exigidos para fins de habilitação poderão ser apresentados em original ou por cópia autêntica.

7.9. Os documentos exigidos para fins de habilitação poderão ser substituídos por registro cadastral emitido por órgão ou entidade pública, desde que o registro tenha sido feito em obediência ao disposto na Lei nº 14.133/2021.

7.10. Será verificado se o licitante apresentou **declaração** de que atende aos requisitos de habilitação, e o declarante responderá pela veracidade das informações prestadas, na forma da lei ([art. 63, I, da Lei nº 14.133/2021](#)).

7.11. Será verificado se o licitante apresentou no sistema, sob pena de inabilitação, a **declaração** de que cumpre as exigências de reserva de cargos para pessoa com deficiência e para reabilitado da Previdência Social, previstas em lei e em outras normas específicas.

7.12. O licitante deverá apresentar, sob pena de desclassificação, **declaração** de que suas propostas econômicas compreendem a integralidade dos custos para atendimento dos direitos trabalhistas assegurados na Constituição Federal, nas leis trabalhistas, nas normas infralegais, nas convenções coletivas de trabalho e nos termos de ajustamento de conduta vigentes na data de entrega das propostas.

7.13. Considerando que na presente contratação a avaliação prévia do local de execução é imprescindível para o conhecimento pleno das condições e peculiaridades do objeto a ser contratado, o licitante deve atestar, **sob pena de inabilitação**, que conhece o local e as condições de realização do serviço, assegurado a ele o direito de realização de vistoria prévia.

7.13.1. O licitante que optar por realizar vistoria prévia deverá realizar agendamento na sede da Secretaria de Infraestrutura e Urbanismo localizada na Rua Dr. Raimundo Brito, S/N, Centro, Nilo Peçanha – Bahia ou pelo e-mail: infra@nilopeçanha.ba.gov.br de modo que seu agendamento não coincida com o agendamento de outros licitantes. O atestado emitido pela Prefeitura deverá constar da documentação de habilitação.

7.13.2. Caso o licitante opte por não realizar vistoria, poderá substituir a vistoria exigida no presente item por **declaração** formal assinada pelo seu responsável técnico acerca do conhecimento pleno das condições e peculiaridades da contratação.

7.14. A habilitação poderá ser verificada por meio do Sicaf, nos documentos por ele abrangidos.



ESTADO DA BAHIA
PREFEITURA MUNICIPAL DE NILO PEÇANHA
Departamento Municipal de Licitação e Contratos

7.14.1. Somente haverá a necessidade de comprovação do preenchimento de requisitos mediante apresentação dos documentos originais não digitais quando houver dúvida em relação à integridade do documento digital ou quando a lei expressamente o exigir. ([IN nº 3/2018, art. 4º, §1º, e art. 6º, §4º](#)).

7.15. É de responsabilidade do licitante conferir a exatidão dos seus dados cadastrais no Sicafe e mantê-los atualizados junto aos órgãos responsáveis pela informação, devendo proceder, imediatamente, à correção ou à alteração dos registros tão logo identifique incorreção ou aqueles se tornem desatualizados. ([IN nº 3/2018, art. 7º, caput](#)).

7.15.1. A não observância do disposto no item anterior poderá ensejar desclassificação no momento da habilitação. ([IN nº 3/2018, art. 7º, parágrafo único](#)).

7.16. A verificação pelo Agente de contratação, em sítios eletrônicos oficiais de órgãos e entidades emissores de certidões constitui meio legal de prova, para fins de habilitação.

7.16.1. Os documentos exigidos para habilitação serão enviados por meio do sistema, em formato digital, no prazo de **02 (duas) horas**, prorrogável por igual período, contado da solicitação do Agente de contratação.

7.17. A exigência dos documentos de habilitação somente poderá ser feita em relação ao licitante vencedor.

7.17.1. Os documentos relativos à regularidade fiscal que constem do Projeto Básico somente serão exigidos, em qualquer caso, em momento posterior ao julgamento das propostas, e apenas do licitante mais bem classificado.

7.17.2. Respeitada a exceção do subitem anterior, relativa à regularidade fiscal, quando a fase de habilitação anteceder as fases de apresentação de propostas e lances e de julgamento, a verificação ou exigência do presente subitem ocorrerá em relação a todos os licitantes.

7.18. Após a entrega dos documentos para habilitação, não será permitida a substituição ou a apresentação de novos documentos, salvo em sede de diligência, para ([Lei 14.133/21, art. 64](#), e [IN 73/2022, art. 39, §4º](#)):

7.18.1. complementação de informações acerca dos documentos já apresentados pelos licitantes e desde que necessária para apurar fatos existentes à época da abertura do certame; e

7.18.2. atualização de documentos cuja validade tenha expirado após a data de recebimento das propostas;

7.19. Na análise dos documentos de habilitação, a comissão de contratação poderá sanar erros ou falhas, que não alterem a substância dos documentos e sua validade jurídica, mediante decisão fundamentada, registrada em ata e acessível a todos, atribuindo-lhes eficácia para fins de habilitação e classificação.

7.20. Na hipótese de o licitante não atender às exigências para habilitação, o Agente de contratação examinará a proposta subsequente e assim sucessivamente, na ordem de classificação, até a apuração de uma proposta que atenda ao presente edital, observado o prazo disposto no subitem 7.16.1.

7.21. O Sistema utilizado deverá disponibilizar para acesso público os documentos de habilitação do licitante cuja proposta atenda ao edital de licitação, após concluídos os procedimentos de que trata o subitem anterior.

7.22. A comprovação de regularidade fiscal e trabalhista das microempresas e das empresas de pequeno porte somente será exigida para efeito de contratação, e não como condição para participação na licitação ([art. 4º do Decreto nº 8.538/2015](#)).

7.23. Quando a fase de habilitação anteceder a de julgamento e já tiver sido encerrada, não caberá exclusão de licitante por motivo relacionado à habilitação, salvo em razão de fatos supervenientes ou só conhecidos após o julgamento.

7.24. Conforme estabelecido no art. 12, III e Art 64, §1º da Lei Federal nº 14.133/2021, o desatendimento de exigências meramente formais que não comprometam a aferição da qualificação do licitante ou a compreensão do conteúdo de sua proposta não importará seu afastamento da licitação ou a invalidação do



ESTADO DA BAHIA
PREFEITURA MUNICIPAL DE NILO PEÇANHA
Departamento Municipal de Licitação e Contratos

processo, cabendo ao Agente de Contratação a possibilidade de sanar erros ou falhas, desde que se refiram a documentos preexistentes, não alterem a substância dos documentos nem a sua validade jurídica, atribuindo-lhes eficácia para fins de habilitação e classificação (incluindo possíveis declarações que não tenham sido juntadas).

8. DOS RECURSOS

8.1. A interposição de recurso referente ao julgamento das propostas, à habilitação ou inabilitação de licitantes, à anulação ou revogação da licitação, observará o disposto no [art. 165 da Lei nº 14.133, de 2021](#).

8.2. O prazo recursal é de 3 (três) dias úteis, contados da data de intimação ou de lavratura da ata.

8.3. Quando o recurso apresentado impugnar o julgamento das propostas ou o ato de habilitação ou inabilitação do licitante:

8.3.1. **A INTENÇÃO DE RECORRER DEVERÁ SER MANIFESTADA IMEDIATAMENTE, SOB PENA DE PRECLUSÃO;**

8.3.2. o prazo para a manifestação da intenção de recorrer não será inferior a 10 (dez) minutos.

8.3.3. o prazo para apresentação das razões recursais será iniciado na data de intimação ou de lavratura da ata de habilitação ou inabilitação;

8.3.4. na hipótese de adoção da inversão de fases prevista no [§ 1º do art. 17 da Lei nº 14.133, de 2021](#), o prazo para apresentação das razões recursais será iniciado na data de intimação da ata de julgamento.

8.4. Os recursos deverão ser encaminhados em campo próprio do sistema.

8.5. O recurso será dirigido à autoridade que tiver editado o ato ou proferido a decisão recorrida, a qual poderá reconsiderar sua decisão no prazo de 3 (três) dias úteis, ou, nesse mesmo prazo, encaminhar recurso para a autoridade superior, a qual deverá proferir sua decisão no prazo de 10 (dez) dias úteis, contado do recebimento dos autos.

8.6. Os recursos interpostos fora do prazo não serão conhecidos.

8.7. O prazo para apresentação de contrarrazões ao recurso pelos demais licitantes será de 3 (três) dias úteis, contados da data da intimação pessoal ou da divulgação da interposição do recurso, assegurada a vista imediata dos elementos indispensáveis à defesa de seus interesses.

8.8. O recurso e o pedido de reconsideração terão efeito suspensivo do ato ou da decisão recorrida até que sobrevenha decisão final da autoridade competente.

8.9. O acolhimento do recurso invalida tão somente os atos insuscetíveis de aproveitamento.

8.10. Os autos do processo permanecerão com vista franqueada aos interessados no sítio eletrônico www.licitanet.com.br.

9. DAS INFRAÇÕES ADMINISTRATIVAS E SANÇÕES

9.1. Comete infração administrativa, nos termos da lei, o licitante que, com dolo ou culpa:

9.1.1. deixar de entregar a documentação exigida para o certame ou não entregar qualquer documento que tenha sido solicitado pelo Agente de contratação durante o certame;

9.1.2. Salvo em decorrência de fato superveniente devidamente justificado, não mantiver a proposta em especial quando:

9.1.2.1. não enviar a proposta adequada ao último lance ofertado ou após a negociação;

9.1.2.2. recusar-se a enviar o detalhamento da proposta quando exigível;

9.1.2.3. pedir para ser desclassificado quando encerrada a etapa competitiva;

9.1.2.4. deixar de apresentar amostra; ou

9.1.2.5. apresentar proposta ou amostra em desacordo com as especificações do edital;

9.1.3. não celebrar o contrato ou não entregar a documentação exigida para a contratação, quando convocado dentro do prazo de validade de sua proposta;



ESTADO DA BAHIA
PREFEITURA MUNICIPAL DE NILO PEÇANHA
Departamento Municipal de Licitação e Contratos

- 9.1.3.1. recusar-se, sem justificativa, a assinar o contrato ou a ata de registro de preço, ou a aceitar ou retirar o instrumento equivalente no prazo estabelecido pela Administração;
- 9.1.4. apresentar declaração ou documentação falsa exigida para o certame ou prestar declaração falsa durante a licitação
- 9.1.5. fraudar a licitação
- 9.1.6. comportar-se de modo inidôneo ou cometer fraude de qualquer natureza, em especial quando:
- 9.1.6.1. induzir deliberadamente a erro no julgamento;
- 9.1.6.2. apresentar amostra falsificada ou deteriorada;
- 9.1.7. praticar atos ilícitos com vistas a frustrar os objetivos da licitação
- 9.1.8. praticar ato lesivo previsto no [art. 5º da Lei n.º 12.846, de 2013](#).
- 9.2. Com fulcro na [Lei nº 14.133, de 2021](#), a Administração poderá, garantida a prévia defesa, aplicar aos licitantes e/ou adjudicatários as seguintes sanções, sem prejuízo das responsabilidades civil e criminal:
- 9.2.1. advertência;
- 9.2.2. multa;
- 9.2.3. impedimento de licitar e contratar; e
- 9.2.4. declaração de inidoneidade para licitar ou contratar, enquanto perdurarem os motivos determinantes da punição ou até que seja promovida sua reabilitação perante a própria autoridade que aplicou a penalidade.
- 9.3. Na aplicação das sanções serão considerados:
- 9.3.1. a natureza e a gravidade da infração cometida.
- 9.3.2. as peculiaridades do caso concreto;
- 9.3.3. as circunstâncias agravantes ou atenuantes;
- 9.3.4. os danos que dela provierem para a Administração Pública;
- 9.3.5. a implantação ou o aperfeiçoamento de programa de integridade, conforme normas e orientações dos órgãos de controle.
- 9.4. A multa será recolhida em percentual de 0,5% a 30% incidente sobre o valor do contrato licitado, recolhida no prazo máximo de **10 (dez) dias** úteis, a contar da comunicação oficial.
- 9.4.1. Para as infrações previstas nos itens 9.1.1, 9.1.2 e 9.1.3, a multa será de 0,5% a 15% do valor do contrato licitado.
- 9.4.2. Para as infrações previstas nos itens 9.1.4, 9.1.5, 9.1.6, 9.1.7 e 9.1.8, a multa será de 15% a 30% do valor do contrato licitado.
- 9.5. As sanções de advertência, impedimento de licitar e contratar e declaração de inidoneidade para licitar ou contratar poderão ser aplicadas, cumulativamente ou não, à penalidade de multa.
- 9.6. Na aplicação da sanção de multa será facultada a defesa do interessado no prazo de 15 (quinze) dias úteis, contado da data de sua intimação.
- 9.7. A sanção de impedimento de licitar e contratar será aplicada ao responsável em decorrência das infrações administrativas relacionadas nos itens 9.1.1, 9.1.2 e 9.1.3, quando não se justificar a imposição de penalidade mais grave, e impedirá o responsável de licitar e contratar no âmbito da Administração Pública direta e indireta do ente federativo a qual pertencer o órgão ou entidade, pelo prazo máximo de 3 (três) anos.
- 9.8. Poderá ser aplicada ao responsável a sanção de declaração de inidoneidade para licitar ou contratar, em decorrência da prática das infrações dispostas nos itens 9.1.4, 9.1.5, 9.1.6, 9.1.7 e 9.1.8, bem como pelas infrações administrativas previstas nos itens 9.1.1, 9.1.2 e 9.1.3 que justifiquem a imposição de penalidade mais grave que a sanção de impedimento de licitar e contratar, cuja duração observará o prazo previsto no [art. 156, §5º, da Lei n.º 14.133/2021](#).
- 9.9. A recusa injustificada do adjudicatário em assinar o contrato ou a ata de registro de preço, ou em aceitar ou retirar o instrumento equivalente no prazo estabelecido pela Administração, descrita no item 9.1.3, caracterizará o descumprimento total da obrigação assumida e o sujeitará às penalidades e à imediata perda
-



ESTADO DA BAHIA
PREFEITURA MUNICIPAL DE NILO PEÇANHA
Departamento Municipal de Licitação e Contratos

da garantia de proposta em favor do órgão ou entidade promotora da licitação, nos termos do [art. 45, §4º da IN SEGES/ME n.º 73, de 2022](#).

9.10. A apuração de responsabilidade relacionadas às sanções de impedimento de licitar e contratar e de declaração de inidoneidade para licitar ou contratar demandará a instauração de processo de responsabilização a ser conduzido por comissão composta por 2 (dois) ou mais servidores estáveis, que avaliará fatos e circunstâncias conhecidos e intimará o licitante ou o adjudicatário para, no prazo de 15 (quinze) dias úteis, contado da data de sua intimação, apresentar defesa escrita e especificar as provas que pretenda produzir.

9.11. Caberá recurso no prazo de 15 (quinze) dias úteis da aplicação das sanções de advertência, multa e impedimento de licitar e contratar, contado da data da intimação, o qual será dirigido à autoridade que tiver proferido a decisão recorrida, que, se não a reconsiderar no prazo de 5 (cinco) dias úteis, encaminhará o recurso com sua motivação à autoridade superior, que deverá proferir sua decisão no prazo máximo de 20 (vinte) dias úteis, contado do recebimento dos autos.

9.12. Caberá a apresentação de pedido de reconsideração da aplicação da sanção de declaração de inidoneidade para licitar ou contratar no prazo de 15 (quinze) dias úteis, contado da data da intimação, e decidido no prazo máximo de 20 (vinte) dias úteis, contado do seu recebimento.

9.13. O recurso e o pedido de reconsideração terão efeito suspensivo do ato ou da decisão recorrida até que sobrevenha decisão final da autoridade competente.

9.14. A aplicação das sanções previstas neste edital não exclui, em hipótese alguma, a obrigação de reparação integral dos danos causados.

10. DA IMPUGNAÇÃO AO EDITAL E DO PEDIDO DE ESCLARECIMENTO

10.1. Qualquer pessoa é parte legítima para impugnar este Edital por irregularidade na aplicação da [Lei nº 14.133, de 2021](#), devendo protocolar o pedido até 3 (três) dias úteis antes da data da abertura do certame.

10.2. A resposta à impugnação ou ao pedido de esclarecimento será divulgado em sítio eletrônico oficial no prazo de até 3 (três) dias úteis, limitado ao último dia útil anterior à data da abertura do certame.

10.3. A impugnação e o pedido de esclarecimento deverão ser realizados por meio da Plataforma no sítio www.licitanet.com.br e havendo indisponibilidade do sistema, eventualmente poderá encaminhar de forma eletrônica, pelo e-mail: licitacao@nilopecanha.ba.gov.br.

10.4. As impugnações e pedidos de esclarecimentos não suspendem os prazos previstos no certame.

10.5. A concessão de efeito suspensivo à impugnação é medida excepcional e deverá ser motivada pelo agente de contratação, nos autos do processo de licitação.

10.6. Acolhida a impugnação, será definida e publicada nova data para a realização do certame.

11. DAS CONDIÇÕES DE CONTRATAÇÃO

Da adjudicação e Homologação

11.1. Constatada a regularidade dos atos praticados e decididos os recursos eventualmente interpostos o Gestor Municipal adjudicará o objeto da licitação à licitante vencedora e homologará o procedimento licitatório através do Sistema utilizado para a licitação, que será devidamente publicado no Diário Oficial do Município.

11.2. A homologação do resultado desta licitação não implicará direito à contratação.

Da Contratação



ESTADO DA BAHIA
PREFEITURA MUNICIPAL DE NILO PEÇANHA
Departamento Municipal de Licitação e Contratos

11.3. Após apresentação da garantia contratual a licitante vencedora disporá o prazo de 3 (três) dias úteis para atender a convocação para assinatura do contrato.

11.4. O prazo de convocação poderá ser prorrogado 1 (uma) vez, por igual período, mediante solicitação da parte durante seu transcurso, devidamente justificada, e desde que o motivo apresentado seja aceito pela CONTRATANTE.

12. DAS DISPOSIÇÕES GERAIS

12.1. Será divulgada ata da sessão pública no sistema eletrônico.

12.2. Não havendo expediente ou ocorrendo qualquer fato superveniente que impeça a realização do certame na data marcada, a sessão será automaticamente transferida para o primeiro dia útil subsequente, no mesmo horário anteriormente estabelecido, desde que não haja comunicação em contrário, pelo Agente de Contratação/ Comissão.

12.3. Todas as referências de tempo no Edital, no aviso e durante a sessão pública observarão o horário de Brasília - DF.

12.4. As normas disciplinadoras da licitação serão sempre interpretadas em favor da ampliação da disputa entre os interessados, desde que não comprometam o interesse da Administração, o princípio da isonomia, a finalidade e a segurança da contratação.

12.5. Os licitantes assumem todos os custos de preparação e apresentação de suas propostas e a Administração não será, em nenhum caso, responsável por esses custos, independentemente da condução ou do resultado do processo licitatório.

12.6. Na contagem dos prazos estabelecidos neste Edital e seus Anexos, excluir-se-á o dia do início e incluir-se-á o do vencimento. Só se iniciam e vencem os prazos em dias de expediente na Administração.

12.7. O desatendimento de exigências formais não essenciais não importará o afastamento do licitante, desde que seja possível o aproveitamento do ato, observados os princípios da isonomia e do interesse público.

12.8. Em caso de divergência entre disposições deste Edital e de seus anexos ou demais peças que compõem o processo, prevalecerá as deste Edital.

12.9. O Edital e seus anexos estão disponíveis, na íntegra, no Portal Nacional de Contratações Públicas (PNCP) e endereço eletrônico www.nilopeçanha.ba.gov.br.

12.10. Integram este Edital, para todos os fins e efeitos, os seguintes anexos:

12.10.1. ANEXO I – Termo de Referência/Memorial Descritivo;

12.10.2. ANEXO II - Planilha Orçamentária/Cronograma Físico/Financeiro/BDI;

12.10.3. ANEXO III – Encargos/PLE/PLQ;

12.10.4. ANEXO IV – Peças Técnicas – Areão/Severo/Santa Maria;

12.10.5. ANEXO V – Modelo de Carta Proposta de Preços/Minuta de Declaração Unificada;

12.10.6. ANEXO VI - Minuta de Termo de Contrato.

Nilo Peçanha - BA, 02 de fevereiro de 2026.

Washington Andrade da Silva
Secretário Municipal de Infraestrutura e Urbanismo



ESTADO DA BAHIA
PREFEITURA MUNICIPAL DE NILO PEÇANHA
Departamento Municipal de Licitação e Contratos

ANEXO I



**Estado da Bahia
Prefeitura Municipal de Nilo Peçanha BA
Setor de Engenharia**

MEMORIAL DESCRITIVO

ADEQUAÇÃO DE ESTRADAS VICINAIS COM PAVIMENTAÇÃO NO MUNICÍPIO DE NILO PEÇANHA/BA. (CONTRATO DE REPASSE Nº 1089533-20/2023)

**Nilo Peçanha-Ba
2025**



Estado da Bahia
Prefeitura Municipal de Nilo Peçanha BA
Setor de Engenharia

MEMORIAL DESCRITIVO E ESPECIFICAÇÕES TÉCNICAS

OBRA: ADEQUAÇÃO DE ESTRADAS VICINAIS COM PAVIMENTAÇÃO NO MUNICÍPIO DE NILO PEÇANHA/BA. (CONTRATO DE REPASSE Nº 1089533-20/2023)

LOCAL: Distrito de São Benedito, município de Nilo Peçanha -Ba

O presente memorial descritivo e especificações técnicas, tem por objetivo estabelecer normas para execução dos serviços descritos neste instrumento, bem como especificar materiais, equipamentos e acessórios a serem aplicados na Adequação de Estradas Vicinais com Pavimentação no Município no Nilo Peçanha/BA. (Contrato De Repasse Nº 1089533-20/2023).

DISPOSIÇÕES GERAIS

- 1) As execuções de todos os serviços contratados obedecerão rigorosamente às normas em vigor da ABNT, às especificações dos projetos;
- 2) Os serviços e obras serão realizados em observância aos desenhos do projeto construtivo, bem como em estrita obediência às prescrições e exigências contidas neste memorial de especificações técnicas sem prejuízo das exigências contidas nas demais normas pertinentes a cada serviço ou etapa da obra;
- 3) Em caso de dúvida, a Prefeitura Municipal de Nilo Peçanha sempre deverá ser consultada. No transcurso da execução da obra quaisquer modificações somente poderão ser efetuadas após a prévia autorização da fiscalização;
- 4) Cabe a fiscalização verificar o cumprimento das especificações, sem que com isso reduza de maneira alguma as responsabilidades da empresa contratada.
- 5) Competirá à empresa contratada a utilização obrigatória de equipamentos de segurança no trabalho que se fizerem necessários, podendo ser paralisados os trabalhos se não o fizerem;
- 6) A mão de obra a empregar será de primeira qualidade e acabamento esmerado;
- 7) A contratada deverá providenciar o registro de sua responsabilidade técnica junto ao CREA-BA e entregar à fiscalização em até 03 dias após assinatura da Ordem de Serviço;
- 8) A contratada deverá disponibilizar o Diário de Obras no local para fiscalização. Ficará a critério da fiscalização impugnar qualquer trabalho que não satisfaça as condições contratuais;
- 9) A Contratada deverá manter, no escritório da obra, em lugar de fácil acesso pela Fiscalização, cópia dos projetos, ART e diário de obras.



Estado da Bahia
Prefeitura Municipal de Nilo Peçanha BA
Setor de Engenharia

1) OBJETIVO DA OBRA:

Através da execução do objeto irá proporcionar maior acessibilidade e maior fluidez do trânsito e maior segurança aos motoristas e pedestres. Além disso, irá reduzir também a poeira, lama e acúmulos de água que dificultam o deslocamento e o trânsito local, proporcionando qualidade de vida aos moradores e infraestrutura adequada aos produtores rurais, bem com fortalecimento das atividades econômicas locais e ampliação da infraestrutura produtiva municipal.

2) LOCALIZAÇÃO DA OBRA:

Os serviços serão realizados na zona rural do Município de Nilo Peçanha, conforme as seguintes informações:

- Localidade de Santa Maria: 357,18 m



Localização da Rua da Localidade de Santa Maria. 13°40'21.7"S 39°22'15.4"W



Estado da Bahia
Prefeitura Municipal de Nilo Peçanha BA
Setor de Engenharia

- Localidade de Severo: 161,25 m



Localização da Rua da Localidade de Severo. 13°39'12.5"S 39°23'10.2"W

- Localidade do Areão: 660,00 m

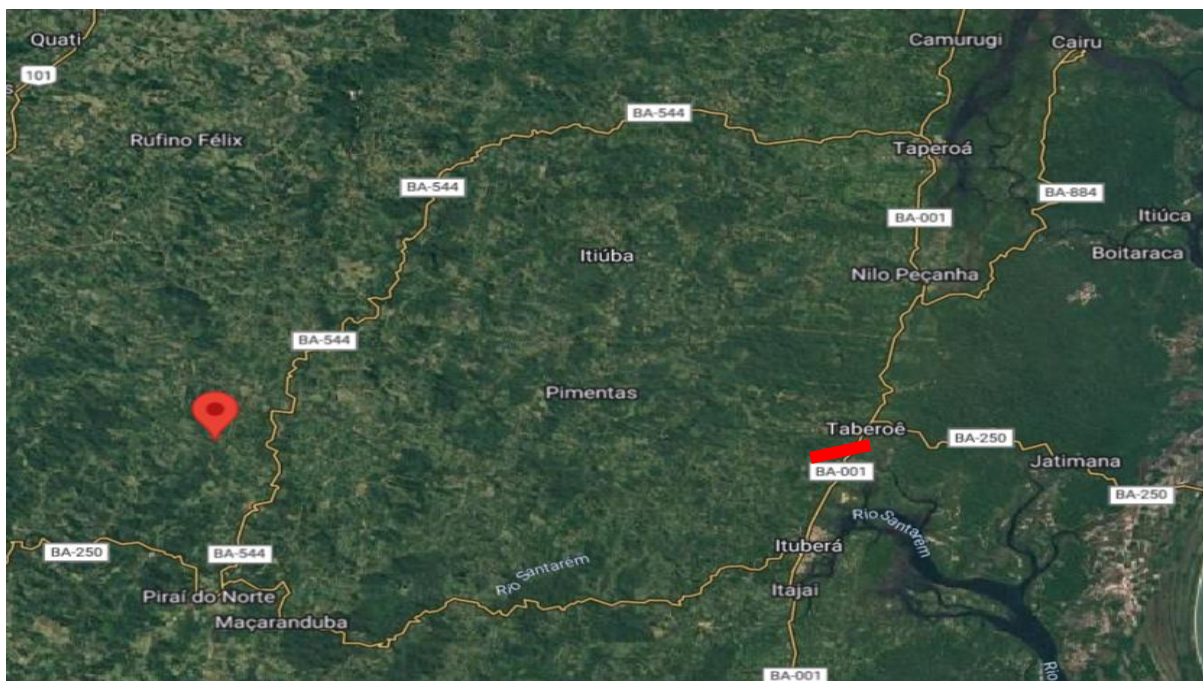

Localização da Rua da Localidade do Areão. 13°40'51.1"S 39°22'21.9"W



Estado da Bahia
Prefeitura Municipal de Nilo Peçanha BA
Setor de Engenharia

3) RELAÇÃO DE PROJETOS:

a. Localidade de Santa Maria do município de Nilo Peçanha/BA

PMNP-PAV-SANTA_MARIA-PROJETOS

- LEVANTAMENTO TOPOGRÁFICO
- PLANTA BAIXA: PAVIMENTAÇÃO, DRENAGEM PLUVIAL, SINALIZAÇÃO E DETALHES
- PLANTA DE LOCALIZAÇÃO E DISTÂNCIA DA JAZIDA, ITATIM X SANTA MARIA, NILO PEÇANHA - BA

b. Localidade de Severo do município de Nilo Peçanha/BA

PMNP-PAV-SEVERO-PROJETOS

- LEVANTAMENTO TOPOGRÁFICO
- PLANTA BAIXA: LOCALIZAÇÃO, PAVIMENTAÇÃO, DRENAGEM PLUVIAL, SINALIZAÇÃO E DETALHES
- PLANTA DE LOCALIZAÇÃO E DISTÂNCIA DA JAZIDA, ITATIM X LOCALIDADE DE SEVERO, NILO PEÇANHA - BA

c. Localidade do Areão do município de Nilo Peçanha/BA

PMNP-PAV-AREAO-PROJETOS

- LEVANTAMENTO TOPOGRÁFICO
- PLANTA BAIXA: LOCALIZAÇÃO, PAVIMENTAÇÃO, DRENAGEM PLUVIAL, SINALIZAÇÃO E DETALHES
- PLANTA DE LOCALIZAÇÃO E DISTÂNCIA DA JAZIDA, ITATIM X LOCALIDADE DO AREÃO, NILO PEÇANHA - BA

4) RELAÇÃO DE EQUIPAMENTOS:

- MOTONIVELADORA POTÊNCIA BÁSICA LÍQUIDA (PRIMEIRA MARCHA) 125 HP, PESO BRUTO 13032 KG, LARGURA DA LÂMINA DE 3,7 M
- ROLO COMPACTADOR VIBRATÓRIO DE UM CILINDRO AÇO LISO, POTÊNCIA 80 HP, PESO OPERACIONAL MÁXIMO 8,1 T, IMPACTO DINÂMICO 16,15 / 9,5 T, LARGURA DE TRABALHO 1,68 M



Estado da Bahia
Prefeitura Municipal de Nilo Peçanha BA
Setor de Engenharia

- CAMINHÃO PIPA 10.000 L TRUCADO, PESO BRUTO TOTAL 23.000 KG, CARGA ÚTIL MÁXIMA 15.935 KG, DISTÂNCIA ENTRE EIXOS 4,8 M, POTÊNCIA 230 CV, INCLUSIVE TANQUE DE AÇO PARA TRANSPORTE DE ÁGUA
- COMPACTADOR DE SOLOS DE PERCUSSÃO (SOQUETE) COM MOTOR A GASOLINA 4 TEMPOS, POTÊNCIA 4 CV
- CAMINHÃO BASCULANTE COM CAPACIDADE DE 14 M³ - 210 KW

5) DESCRIÇÃO DOS ELEMENTOS

- **SERVIÇOS PRELIMINARES**

Placa da Obra = A placa deve ter formato retangular, na proporção de 1,50 m (largura) por 3 m (comprimento), totalizando 4,50 m². Conforme os padrões exigidos pela fiscalização.

- **SERVIÇOS DE TERRAPLANAGEM**

REGULARIZAÇÃO E COMPACTAÇÃO DO SUB-LEITO

A regularização de sub-leito e compactação com 20 cm de espessura. A operação de regularização do sub-leito se dará dentro da faixa de domínio da via, respeitando-se os limites do estaqueamento e off-set's. As etapas a serem seguidas são:

a) Inicialmente deve ser procedida uma verificação geral mediante o nivelamento geométrico, comparando-se as cotas da superfície existente (camada final de terraplenagem) com as cotas previstas no projeto;

b) Após a marcação topográfica da Regularização, proceder-se-á a escarificação, até 0,20m abaixo da cota de projeto, e o espalhamento do material escarificado até a cota estabelecida;

c) Caso seja necessária a importação de materiais, os mesmos devem ser lançados preferencialmente após a escarificação, efetuando-se então uma nova operação de espalhamento. As raízes, blocos de pedra com diâmetro superior a 76mm e outros materiais estranhos, devem ser removidos;

d) Caso seja necessário bota-fora, o mesmo deve ser feito lançando-se o excesso em locais que não causem prejuízo ao meio ambiente, à drenagem ou às obras de arte ou em locais a serem indicados pela Fiscalização;

Procedimento de execução da escarificação:

a) Inicialmente deve ser procedida uma verificação geral mediante o nivelamento geométrico, comparando-se as cotas da superfície existente (camada final de terraplenagem), com as cotas previstas no projeto;



Estado da Bahia
Prefeitura Municipal de Nilo Peçanha BA
Setor de Engenharia

b) Após a marcação topográfica da Regularização, proceder-se-á a escarificação, até 0,20m abaixo da cota de projeto, e o espalhamento do material escarificado até a cota estabelecida.

- **PAVIMENTAÇÃO**

PAVIMENTAÇÃO EM PARALELEPÍEDOS

1. ASSENTAMENTOS DOS PARALELEPÍEDOS.

Os paralelepíedos são assentados, sobre a camada da base de areia previamente espalhada, normalmente ao eixo da pista, obedecendo ao abaulamento estabelecido pelo projeto. Em geral, este abaulamento será representado por uma parábola, cuja flecha é $1/65$ da largura do calçamento. As juntas dos paralelepíedos de cada fiada deverão ser alternadas com relação às fiadas vizinhas, de tal maneira que cada junta fique em frente ao paralelepíedo adjacente, dentro do seu terço médio.

Uma vez assentes os paralelepíedos, deverão ser comprimidos com um rolo compressor ou, então, quando não se dispuser deste equipamento, com o soquete manual.

Este assentamento poderá ser em trechos retos, em função de trechos retos, em alargamentos para estacionamento, em curvas, em cruzamentos e em entroncamentos.

2. TRECHOS RETOS

Inicia-se com o assentamento da primeira fileira, normal ao eixo, de tal maneira que uma junta coincida com o eixo da pista. Sobre a camada de areia, assentam-se os paralelepíedos que deverão ficar colocados de tal maneira que sua face superior fique cerca de 1 cm acima do cordel. Em seguida, o calceteiro, com um martelo, golpeia o paralelepíedo, de modo que traga a sua face superior ao nível do cordel.

Terminado o assentamento deste primeiro paralelepíedo, o segundo será colocado ao seu lado, tocando-o ligeiramente e formando, pelas irregularidades de suas faces, uma junta. O assentamento deste será idêntico ao do primeiro.

A fileira deverá progredir do eixo da pista para o meio-fio, devendo terminar junto a este. O paralelepíedo, junto da guia, pode ser mais comprimido que o comum, em vez de colocar um paralelepíedo de dimensão comum, coloca-se um paralelepíedo mais um pedaço de paralelepíedo.

A segunda fileira será iniciada colocando-se o centro do primeiro paralelepíedo sobre o eixo da pista. Os demais paralelepíedos são assentados como os da primeira fileira.

A terceira fileira deverá ser assentada de tal modo que a sua junta fique no prolongamento das juntas da primeira fileira, os da quarta no prolongamento dos da segunda, e assim por diante.

Deve-se ter o cuidado de empregar paralelepíedos de larguras aproximadamente iguais numa mesma fileira. As juntas longitudinais e transversais não deverão exceder 1,5 cm.



Estado da Bahia
Prefeitura Municipal de Nilo Peçanha BA
Setor de Engenharia

3. JUNÇÃO DE TRECHOS RETOS

Quando se tiver que fazer a junção de tais trechos retos de paralelepípedos, executados separadamente, de modo tal que suas fileiras não se apresentem perfeitamente paralelos formando assim um triângulo, procede-se do seguinte modo: arrancasse um certo comprimento de paralelepípedos e escolhem-se os maiores, colocando-se os mesmos no trecho onde o espaçamento é maior. Deve-se arranjar as fileiras de tal modo que se a colocação de paralelepípedos com formato retangular.

4. REJUNTAMENTO

As juntas dos paralelepípedos serão rejuntadas com “calda” de cimento portland e areia, que são colocados nas juntas, com auxílio de regadores tipo bico de pato.

MEIO FIO

As guias pré-fabricadas em concreto simples devem ter as seguintes dimensões: Os meios-fios de concreto simples, deverá apresentar uma resistência mínima aos vinte e oito dias de $F_{ck} \geq 25 \text{ Mpa}$. Procedimento de execução:

- a) escavação da porção anexa ao bordo do pavimento, obedecendo aos alinhamentos cotas e dimensões indicadas no projeto;
- b) execução de base de brita para regularização e apoio dos meios-fios;
- c) assentamento dos meios-fios pré-moldados, respeitando-se alinhamento e nivelamento.
- d) rejuntamento com argamassa cimento-areia, traço 1:3
- e) peças deverão ter no máximo 1m, devendo esta dimensão ser reduzida para segmentos em curva.

CALÇADA

Passeio em concreto $e = 0,06\text{m}$, com preparo da caixa. A base em solo deverá estar nivelada e compactada. Procedimento de execução:

- a) Sobre a base de regularização, serão colocadas as juntas de dilatação, que serão em ripa formando quadrados.
- b) Em seguida será lançado camada em concreto não estrutural com $e = 6\text{cm}$, com acabamento despolado. Antes do lançamento do concreto, deve-se umedecer a base e as ripas, irrigando-as ligeiramente.

PROCEDIMENTO DE EXECUÇÃO

Promover o rebaixamento do passeio e meio-fio, de modo a facilitar a instalação de rampa em concreto ranhurado, com inclinação $\leq 8,33\%$.



Estado da Bahia
Prefeitura Municipal de Nilo Peçanha BA
Setor de Engenharia

ATERRO COMPACTADO

Será executado com o material argiloso retirado das proximidades que será aplicado em camadas consecutivas na região determinada. Deverão ser aplicadas no mínimo 03 camadas do material de maneira a assegurar a perfeita acomodação da terra. A compactação pode ser realizada com maço de 30 kg ou placa vibratória.

VIGA DE CONFINAMENTO

Deverá ser executada a escavação da porção anexa ao bordo do pavimento, obedecendo aos alinhamentos, cotas e dimensões indicado no projeto. Posteriormente a instalação e assentamento dos meios-fios pré-moldados, de forma compatível com o projeto-tipo considerado e finalmente o rejuntamento com argamassa cimento areia, traço 1:4, em massa.

As vigas terão as seguintes dimensões, 20x40 cm (base inferior x altura) e deverão ser pré-moldados em fôrmas metálicas ou de madeira revestida que conduza a igual acabamento, sendo submetidos a adensamento por vibração, e estes devem apresentar $f_{ck} \geq 20$ Mpa.

Será observada pela empresa CONTRATADA ao longo do percurso de pavimentação as entradas de garagens, entradas de pedestres e rampas de acessibilidade, no qual deverá ser feito o rebaixamento dos meio fios, conforme especificado em projeto.

• ACESSIBILIDADE

RAMPA DE ACESSIBILIDADE

As rampas serão moldadas no local em concreto armado conforme projeto e detalhe. Deverão ser feitas sobre um contrapiso de 5 cm. Rampas construídas ou implantadas na calçada ou passeio serão destinadas a promover a concordância de nível entre estes e o leito carroçável, podendo estas ser de uso para pedestres ou para veículos, conforme projeto. Terão altura suficiente para vencer altura de meio-fio $h=15$ cm, conforme projeto.

• SINALIZAÇÃO

PLACA DE SINALIZAÇÃO VERTICAL

A Sinalização Vertical será efetuada de acordo com os manuais e normas de projetos de implementação da sinalização, dos dispositivos e equipamentos de trânsito aprovados pelo Conselho Nacional de Trânsito - CONTRAN, através do Manual Brasileiro de Sinalização de Trânsito, aprovado pela Resolução do CONTRAN N°180, de 26 de agosto de 2005.

A sinalização vertical tem a finalidade de fornecer informações que permitam aos usuários das vias adotar comportamentos adequados, de modo a aumentar a segurança, ordenar os fluxos de tráfego e orientar os usuários da via. Procedimento de execução:

- a) Os materiais mais adequados para serem utilizados como substratos para a confecção das placas de sinalização são o aço, alumínio, plástico reforçado e madeira imunizada.



Estado da Bahia
Prefeitura Municipal de Nilo Peçanha BA
Setor de Engenharia

- b) Os materiais mais utilizados para confecção dos sinais são as tintas e películas. As tintas utilizadas são: esmalte sintético, fosco ou semi-fosco ou pintura eletrostática e as películas utilizadas são: plásticas (não retrorrefletivas) ou retrorrefletivas dos seguintes tipos: de esferas inclusas, de esferas encapsuladas ou de lentes prismáticas
- c) Os suportes devem ser dimensionados e fixados de modo a suportar as cargas próprias das placas e os esforços sob a ação do vento, garantindo a correta posição do sinal.

- **DRENAGEM SUPERFICIAL**

PAVIMENTAÇÃO EM PARALELEPÍEDO

A pavimentação em paralelepípedo caracteriza-se pela disposição ordenada de pedras, conferindo resistência e estética à superfície da via. Neste contexto, a drenagem superficial torna-se uma consideração fundamental para assegurar a eficácia e a longevidade do pavimento.

FUNÇÃO DO ABAULAMENTO DA VIA

O abaulamento da via, que consiste em uma suave elevação no centro da pista, desempenha um papel crucial na drenagem superficial. Essa configuração direciona a água pluvial para as extremidades da via, evitando o acúmulo no centro e promovendo o escoamento eficiente em direção às sarjetas.

SARJETAS FORMADAS PELO PAVIMENTO

As sarjetas são elementos integrados ao pavimento em paralelepípedo, sendo formadas pelas bordas inclinadas da via. Estas têm como objetivo coletar a água pluvial que se desloca pela superfície da pista, conduzindo-a de maneira controlada para os dispositivos de drenagem.

ELEMENTOS DE DRENAGEM SUPERFICIAL

Sarjetas Integradas: As sarjetas serão integradas ao desenho do pavimento, permitindo a coleta eficiente da água e sua condução para os pontos de drenagem.

Paralelepípedos: Utilizar paralelepípedos para favorecer a permeabilidade, permitindo a absorção e escoamento da água em direção às sarjetas.

ELEMENTOS DE DRENAGEM PROFUNDA

O sistema será composto por bocas de lobo, poços de visita, manilhas de concreto Ø300 mm, finalizando com uma estrutura de ponta de ala para lançamento final.

Serão executadas as escavações mecânicas em valas, conforme profundidade e declividade previstas em projeto, respeitando a faixa de assentamento e o espaço necessário para os elementos da rede.



Estado da Bahia
Prefeitura Municipal de Nilo Peçanha BA
Setor de Engenharia

As bocas de lobo serão executadas em alvenaria de blocos de concreto, conforme especificações do projeto executivo. A fundação será feita com base em concreto magro e a estrutura contará com grelha metálica para captação superficial. Internamente, será previsto fundo em argamassa com caimento em direção ao tubo de saída.

Os poços de visita serão executados em anéis de concreto pré-moldado Ø800 mm, com base moldada in loco em concreto armado e fundo moldado com calha de escoamento hidráulico (canaleta de fundo). A tampa de ferro fundido será instalada ao nível do pavimento. Os P.V.s permitirão a inspeção, limpeza e manutenção da rede, sendo posicionados nos trechos retilíneos e nas mudanças de direção da tubulação.

A rede principal será executada com manilhas de concreto simples Ø300 mm, assentadas sobre colchão de brita ou concreto magro, com juntas seladas com argamassa ou anel de borracha (conforme o tipo de manilha). As manilhas serão instaladas entre os poços de visita, seguindo a declividade mínima recomendada (geralmente $\geq 0,5\%$), com reaterro compactado em camadas ao redor da tubulação.

Na extremidade da rede de drenagem, será construída uma ponta de ala em concreto armado, com função de dissipar a energia da água e proteger a saída contra erosão. A estrutura contará com alas laterais e fundo em concreto, podendo ser complementada com colchão reno, pedra argamassada ou gabiões para contenção e estabilização do terreno no entorno.

- **SERVIÇOS FINAIS**

A obra deverá ser entregue totalmente limpa, varrida, com todo o material de expurgo levado para local apropriado deixando as vias em perfeitas condições de utilização.



Documento assinado digitalmente

HERACLITO JUNIOR FERREIRA QUEIROZ

Data: 25/11/2025 19:37:10-0300

Verifique em <https://validar.iti.gov.br>



ESTADO DA BAHIA
PREFEITURA MUNICIPAL DE NILO PEÇANHA
Departamento Municipal de Licitação e Contratos

ANEXO I

SECRETARIA MUNICIPAL DE INFRAESTRUTURA E URBANISMO-SEMIUR

TERMO DE REFERÊNCIA

1. CONDIÇÕES GERAIS DA CONTRATAÇÃO

1.1. CONTRATAÇÃO DE EMPRESA ESPECIALIZADA EM ENGENHARIA PARA EXECUÇÃO DE PAVIMENTAÇÃO EM PARALELEPÍPEDO E DRENAGEM SUPERFICIAL NAS COMUNIDADES DE SANTA MARIA, SEVERO E AREÃO, ZONA RURAL DO MUNICÍPIO DE NILO PEÇANHA/BA. MINISTÉRIO DA INTEGRAÇÃO E DO DESENVOLVIMENTO REGIONAL, CONTRATO DE REPASSE Nº 1089533-20/2023, CONVÊNIO Nº 949094/2023.

1.2. Os serviços objeto desta contratação são caracterizados como comuns, conforme justificativa constante deste Termo de Referência.

1.3. O prazo de vigência da contratação é de 07 (sete) meses contados a partir da emissão da O.S (Ordem de Serviço), conforme projeto, cumprindo o cronograma de execução.

1.4. O contrato oferece maior detalhamento das regras que serão aplicadas em relação à vigência da contratação.

2. FUNDAMENTAÇÃO E DESCRIÇÃO DA NECESSIDADE DA CONTRATAÇÃO

As comunidades rurais de Santa Maria, Severo e Areão, localizadas no município de Nilo Peçanha/BA, apresentam condições precárias de infraestrutura viária, especialmente no que se refere às vias de circulação interna e aos trechos de ligação com outras localidades do próprio município e com municípios limítrofes da região do Baixo Sul. As vias existentes, em sua maioria, são constituídas por leito natural ou pavimentação rudimentar, sem sistema adequado de drenagem superficial, o que compromete de forma significativa a mobilidade de pedestres, veículos leves e



ESTADO DA BAHIA
PREFEITURA MUNICIPAL DE NILO PEÇANHA
Departamento Municipal de Licitação e Contratos

veículos de maior porte utilizados para transporte escolar, serviços públicos e escoamento da produção rural.

Em períodos chuvosos, o quadro se agrava sensivelmente, com a ocorrência de alagamentos, formação de lama, surgimento de processos erosivos e degradação acelerada do leito das vias, resultando em dificuldades recorrentes de trafegabilidade e, em alguns trechos, no isolamento temporário das comunidades. Tais condições expõem a população local a riscos de acidentes, aumentam o tempo de deslocamento e impõem limitações ao acesso regular a serviços públicos essenciais, como saúde, educação, coleta de resíduos sólidos e atendimento emergencial.

Durante levantamentos realizados pela equipe técnica da Prefeitura Municipal de Nilo Peçanha, aliados a demandas formalizadas por meio de escuta ativa junto às comunidades beneficiárias, foi constatado que a melhoria das condições viárias figura entre as principais reivindicações da população de Santa Maria, Severo e Areão. As vias apontadas como prioritárias concentram elevado fluxo local, atendem residências, equipamentos comunitários e rotas utilizadas para transporte escolar e circulação de insumos e produtos agrícolas, evidenciando o caráter estrutural da necessidade identificada.

A precariedade da infraestrutura viária impacta diretamente a qualidade de vida dos moradores e o desenvolvimento socioeconômico local, dificultando o escoamento da produção agrícola, elevando custos logísticos, restringindo o acesso a mercados consumidores e desestimulando investimentos produtivos na zona rural. Além disso, a deficiência das vias compromete a integração territorial entre as comunidades e a sede municipal, bem como a articulação regional com municípios vizinhos, reduzindo a eficiência das políticas públicas voltadas ao desenvolvimento rural e à inclusão social.

Nesse contexto, o Município de Nilo Peçanha firmou o Contrato de Repasse nº 1089533-20/2023, vinculado ao Convênio nº 949094/2023, com recursos do Ministério



ESTADO DA BAHIA
PREFEITURA MUNICIPAL DE NILO PEÇANHA
Departamento Municipal de Licitação e Contratos

da Integração e do Desenvolvimento Regional, por intermédio da Caixa Econômica Federal, com a finalidade de viabilizar intervenções estruturantes em infraestrutura viária rural. O instrumento busca atender demandas históricas da população, promovendo a melhoria das condições de mobilidade, segurança viária e integração territorial nas comunidades de Santa Maria, Severo e Areão.

O diagnóstico técnico-social permitiu identificar, de forma objetiva, fatores que justificam a necessidade de intervenção, destacando-se a ausência de pavimentação e drenagem adequadas, o comprometimento do acesso a serviços públicos essenciais, o risco de isolamento territorial em períodos chuvosos, os impactos negativos sobre a economia rural local e a aderência da demanda às diretrizes de planejamento municipal. A intervenção pretendida encontra respaldo nos instrumentos de planejamento público, incluindo o Plano Plurianual (PPA) e o planejamento estratégico da Secretaria Municipal de Infraestrutura, configurando-se como ação prioritária para a promoção da justiça territorial, da eficiência administrativa e do atendimento ao interesse público.

Diante desse cenário, evidencia-se a necessidade de adoção de medidas estruturadas voltadas à melhoria das condições viárias nas comunidades de Santa Maria, Severo e Areão, com vistas a assegurar mobilidade segura, valorização do espaço rural, fortalecimento da integração regional e atendimento às demandas legítimas da população local, em consonância com os princípios que regem a Administração Pública.

Necessidade da Contratação

A necessidade da presente contratação decorre da constatação objetiva de que as comunidades rurais de Santa Maria, Severo e Areão, no município de Nilo Peçanha/BA, não dispõem de infraestrutura viária compatível com as demandas atuais de mobilidade, segurança e acesso a serviços públicos essenciais. As vias



ESTADO DA BAHIA
PREFEITURA MUNICIPAL DE NILO PEÇANHA
Departamento Municipal de Licitação e Contratos

existentes, majoritariamente em leito natural e desprovidas de pavimentação e de sistema adequado de drenagem superficial, encontram-se em estado de degradação progressiva, apresentando irregularidades, processos erosivos e baixa capacidade de suporte ao tráfego cotidiano.

Essa condição compromete o deslocamento regular da população, especialmente em períodos chuvosos, quando se intensificam alagamentos e a formação de lama, ocasionando interrupções temporárias de acesso, aumento do tempo de viagem e elevação dos riscos de acidentes. A precariedade viária afeta de forma direta o transporte escolar, o acesso a unidades de saúde, a circulação de veículos de emergência, a coleta de resíduos sólidos e a prestação contínua de outros serviços públicos indispensáveis à população rural.

Além dos impactos sociais, a deficiência da infraestrutura viária interfere negativamente na dinâmica econômica local, sobretudo no escoamento da produção agrícola, principal atividade das comunidades envolvidas. As dificuldades logísticas elevam custos, reduzem a competitividade dos produtores rurais e limitam a integração dessas localidades com a sede municipal e com municípios vizinhos, prejudicando o desenvolvimento territorial equilibrado.

A necessidade identificada foi corroborada por levantamentos técnicos realizados pela Administração Municipal e por demandas reiteradas apresentadas pela população em reuniões comunitárias e consultas promovidas pelo Poder Público, nas quais a melhoria das condições das vias foi apontada como prioridade. Trata-se, portanto, de uma demanda concreta, recorrente e alinhada às diretrizes dos instrumentos de planejamento municipal, notadamente o Plano Plurianual (PPA) e o planejamento estratégico da área de infraestrutura.

Nesse contexto, a contratação mostra-se necessária para viabilizar uma intervenção estruturante capaz de superar as limitações atualmente existentes, promover a melhoria efetiva da mobilidade rural, assegurar condições adequadas de trafegabilidade ao longo de todo o ano e garantir o atendimento contínuo das políticas



ESTADO DA BAHIA
PREFEITURA MUNICIPAL DE NILO PEÇANHA
Departamento Municipal de Licitação e Contratos

públicas voltadas à população das comunidades de Santa Maria, Severo e Areão, em consonância com o interesse público e com os princípios da eficiência e da equidade territorial.

3. DA EXECUÇÃO DO OBJETO

3.1. Os serviços serão realizados nas seguinte localidade: Comunidades de Santa Maria, Severo e Areão, zona rural do município de Nilo Peçanha/BA

3.2. Os serviços serão realizados da seguinte forma:

Execução sob demanda:

- I. A CONTRATADA deverá manter os locais, onde forem realizados os serviços sinalizados e isolados do público, com o fim de evitar riscos de acidentes aos usuários locais e ao pessoal da empresa.
- II. Fornecer todos os materiais de consumo, bem como todos aqueles necessários à completa e efetiva execução total da obra proposta.
- III. Usar material normatizado e de boa qualidade para a realização dos serviços.
- IV. Os serviços deverão seguir na íntegra o memorial descritivo e projetos que serão fornecidos pela contratante mediante ordens de serviço.
- V. A CONTRATADA deverá manter os seus funcionários equipados com os devidos Equipamentos de Proteção Individual – EPI e Equipamento de Proteção Coletiva – EPC durante todo o período de trabalho, principalmente uniformizados e identificados.
- VI. Recolher Anotação de Responsabilidade Técnica – ART ou Registro de Responsabilidade Técnica - RRT junto ao CREA ou CAU, referente a todos os serviços de engenharia.
- VII. Todo o entulho retirado do local da obra deverá ser removido imediatamente, devendo o local ser mantido rigorosamente limpo.



ESTADO DA BAHIA
PREFEITURA MUNICIPAL DE NILO PEÇANHA
Departamento Municipal de Licitação e Contratos

- VIII. O local onde serão realizados os serviços deverá ser entregue limpo sem material excedente, pronto para o uso público.
- IX. Reparar, substituir prontamente o bem, obra ou serviço, caso durante a execução de algum dos serviços o mesmo venha ser danificado, sem quaisquer ônus para o Município.
- X. Os locais onde serão realizados os serviços deverão ser entregues limpos, sem material excedente, pronto para o uso público.

- **Placa da Obra**

A placa deve ser metálica, com dimensões de 1,50 m por 3,00 m, instalada em local visível e conforme padrão exigido pela fiscalização.

- **Regularização e Compactação do Subleito**

Executar escarificação da camada existente até 20 cm de profundidade, espalhar o material e compactar, garantindo nivelamento conforme projeto. Caso necessário, substituir material inadequado e remover pedras ou raízes.

- **Assentamento de Paralelepípedos**

Assentar os paralelepípedos manualmente sobre camada de areia, respeitando o abaulamento da via. As juntas devem ser alternadas entre fiadas e compactadas com rolo ou soquete manual.

- **Trechos Retos**

Iniciar o assentamento pelo eixo da via, alinhando as pedras com auxílio de cordel. As fiadas devem progredir até os meios-fios, mantendo regularidade e uniformidade nas juntas.

- **Junção de Trechos Retos**

Retirar trechos desalinhados e reposicionar os paralelepípedos, utilizando pedras maiores para ajustar os espaçamentos e manter o padrão das fiadas.

- **Rejuntamento dos Paralelepípedos**

Aplicar calda de cimento e areia nas juntas com regador tipo bico de pato, garantindo o preenchimento uniforme entre as pedras.



ESTADO DA BAHIA
PREFEITURA MUNICIPAL DE NILO PEÇANHA
Departamento Municipal de Licitação e Contratos

- **Meios-Fios de Concreto Pré-Moldado**

Executar escavação, base de brita e assentar as peças alinhadas. Rejuntar com argamassa 1:3. Em curvas, usar peças com dimensões reduzidas.

- **Calçada em Concreto (Passeio)**

Preparar a caixa, nivelar e compactar a base. Instalar juntas de dilatação com ripas e lançar concreto não estrutural com espessura de 6 cm, com acabamento despolado.

- **Viga de Confinamento**

Executar escavação na lateral do pavimento, instalar os meios-fios e, em seguida, moldar a viga com concreto $f_{ck} \geq 20$ MPa nas dimensões 20 x 40 cm. Rejuntar com argamassa 1:4.

- **Aterro Compactado**

Aplicar material argiloso em três camadas, compactando cada uma com maço de 30 kg ou placa vibratória, garantindo boa acomodação e estabilidade.

- **Rampa de Acessibilidade**

Moldar in loco em concreto armado, sobre contrapiso de 5 cm, com inclinação de até 8,33% e altura para vencer o meio-fio de 15 cm.

- **Sinalização Vertical**

Instalar placas conforme o Manual Brasileiro de Sinalização do CONTRAN, utilizando substrato resistente e suporte fixado adequadamente para suportar vento e intempéries.

- **Drenagem Superficial com Abaulamento e Sarjetas**

Executar o abaulamento da pista para escoamento da água para as laterais. As sarjetas serão integradas ao pavimento, conduzindo a água para os dispositivos de drenagem.

- **Serviços Finais**

Realizar varrição, remoção de resíduos e limpeza completa da obra, deixando as vias em perfeitas condições de uso.



ESTADO DA BAHIA
PREFEITURA MUNICIPAL DE NILO PEÇANHA
Departamento Municipal de Licitação e Contratos

3.3. Os serviços deverão ser executados, dentro da norma técnica, os serviços contratados deverão obedecer rigorosamente às normas da ABNT (Associação Brasileira de Normas Técnicas), especificações, projetos e instruções da fiscalização da Prefeitura Municipal de Nilo Peçanha - BA. Outras informações técnicas sobre a execução do objeto podem ser obtidas nos memoriais descritivos, projetos, planilhas e afins.

3.4. A contratada deve apresentar qualificações técnicas conforme quantitativos previstos nos projetos para execução de serviços de engenharia;

4. MODELO DE GESTÃO DO CONTRATO

4.1. O contrato deverá ser executado fielmente pelas partes, de acordo com as cláusulas avençadas e as normas da Lei nº 14.133, de 2021, e cada parte responderá pelas consequências de sua inexecução total ou parcial.

4.2. Em caso de impedimento, ordem de paralisação ou suspensão do contrato, o cronograma de execução será prorrogado automaticamente pelo tempo correspondente, anotadas tais circunstâncias mediante simples apostila.

4.3. As comunicações entre o órgão ou entidade e a contratada devem ser realizadas por escrito sempre que o ato exigir tal formalidade, admitindo-se o uso de mensagem eletrônica para esse fim.

4.4. O órgão ou entidade poderá convocar representante da empresa para adoção de providências que devam ser cumpridas de imediato.

4.5. Após a assinatura do contrato ou instrumento equivalente, o órgão ou entidade poderá convocar o representante da empresa contratada para reunião inicial para apresentação do plano de fiscalização, que conterá informações acerca das obrigações contratuais, dos mecanismos de fiscalização, das estratégias para execução do objeto, do plano complementar de execução da contratada, quando houver, do método de aferição dos resultados e das sanções aplicáveis, dentre outros.

Preposto

4.6. A Contratada designará formalmente o preposto da empresa, antes do início da prestação dos serviços, indicando no instrumento os poderes e deveres em relação à execução do objeto contratado.

4.7. A Contratada deverá manter preposto da empresa no local da execução do objeto durante o período de execução contratual.



ESTADO DA BAHIA
PREFEITURA MUNICIPAL DE NILO PEÇANHA
Departamento Municipal de Licitação e Contratos

4.8. A Contratante poderá recusar, desde que justificadamente, a indicação ou a manutenção do preposto da empresa, hipótese em que a Contratada designará outro para o exercício da atividade.

Rotinas de Fiscalização

4.9. A execução do contrato deverá ser acompanhada e fiscalizada pelo(s) fiscal(is) do contrato, ou pelos respectivos substitutos (Lei nº 14.133, de 2021, art. 117, caput).

Fiscalização

4.10. A execução do contrato deverá ser acompanhada e fiscalizada pelo(s) fiscal(is) do contrato, ou pelos respectivos substitutos.

4.11. O fiscal do contrato acompanhará a execução do contrato, para que sejam cumpridas todas as condições estabelecidas no contrato, de modo a assegurar os melhores resultados para a Administração;

4.11.1. O fiscal do contrato anotará no histórico de gerenciamento do contrato todas as ocorrências relacionadas à execução do contrato, com a descrição do que for necessário para a regularização das faltas ou dos defeitos observados. ([Lei nº 14.133, de 2021, art. 117, §1º](#);

4.11.2. Identificada qualquer inexecução ou irregularidade, o fiscal do contrato emitirá notificações para a correção da execução do contrato, determinando prazo para a correção;

4.11.3. O fiscal do contrato informará ao gestor do contrato, em tempo hábil, a situação que demandar decisão ou adoção de medidas que ultrapassem sua competência, para que adote as medidas necessárias e saneadoras, se for o caso.

4.11.4. No caso de ocorrências que possam inviabilizar a execução do contrato nas datas aprazadas, o fiscal do contrato comunicará o fato imediatamente ao gestor do contrato.

4.11.5. O fiscal do contrato comunicará ao gestor do contrato, em tempo hábil, o término do contrato sob sua responsabilidade, com vistas à renovação tempestiva ou à prorrogação contratual.



ESTADO DA BAHIA
PREFEITURA MUNICIPAL DE NILO PEÇANHA
Departamento Municipal de Licitação e Contratos

Gestor do Contrato

4.12. O gestor do contrato coordenará a atualização do processo de acompanhamento e fiscalização do contrato contendo todos os registros formais da execução no histórico de gerenciamento do contrato, a exemplo da ordem de serviço, do registro de ocorrências, das alterações e das prorrogações contratuais, elaborando relatório com vistas à verificação da necessidade de adequações do contrato para fins de atendimento da finalidade da administração.

4.13. O gestor do contrato acompanhará os registros realizados pelos fiscais do contrato, de todas as ocorrências relacionadas à execução do contrato e as medidas adotadas, informando, se for o caso, à autoridade superior àquelas que ultrapassarem a sua competência.

4.14. O gestor do contrato acompanhará a manutenção das condições de habilitação da contratada, para fins de empenho de despesa e pagamento, e anotará os problemas que obstem o fluxo normal da liquidação e do pagamento da despesa no relatório de riscos eventuais.

4.15. O gestor do contrato emitirá documento comprobatório da avaliação realizada pelos fiscais técnico, administrativo e setorial quanto ao cumprimento de obrigações assumidas pelo contratado, com menção ao seu desempenho na execução contratual, baseado nos indicadores objetivamente definidos e aferidos, e a eventuais penalidades aplicadas, devendo constar do cadastro de atesto de cumprimento de obrigações.

4.16. O gestor do contrato tomará providências para a formalização de processo administrativo de responsabilização para fins de aplicação de sanções, a ser conduzido pela comissão de que trata o art. 158 da Lei nº 14.133, de 2021, ou pelo agente ou pelo setor com competência para tal, conforme o caso.

4.17. O gestor do contrato deverá elaborar relatório final com informações sobre a consecução dos objetivos que tenham justificado a contratação e eventuais condutas a serem adotadas para o aprimoramento das atividades da Administração.

4.18. O gestor do contrato deverá enviar a documentação pertinente ao setor de contratos para a formalização dos procedimentos de liquidação e pagamento, no valor dimensionado pela fiscalização e gestão nos termos do contrato.



ESTADO DA BAHIA
PREFEITURA MUNICIPAL DE NILO PEÇANHA
Departamento Municipal de Licitação e Contratos

5. CRITÉRIOS DE MEDIÇÃO E DE PAGAMENTO

Recebimento

5.1. Quando os serviços contratados forem concluídos, caberá à Contratada apresentar comunicação escrita informando o fato à fiscalização da Contratante, a qual competirá, no prazo de até 20 (vinte) dias, a verificação dos serviços executados, para fins de recebimento provisório.

5.2. O recebimento provisório também ficará sujeito, quando cabível, à conclusão de todos os testes de campo e à entrega dos Manuais e Instruções exigíveis.

5.3. A Contratante realizará inspeção minuciosa de todos os serviços executados, por meio de profissionais técnicos competentes, acompanhados dos profissionais encarregados pela prestação de serviço, com a finalidade de verificar a adequação dos serviços e constatar e relacionar os arremates, retoques e revisões finais que se fizerem necessários.

5.4. Após tal inspeção, será lavrado Termo de Recebimento Provisório, em 02 (duas) vias de igual teor e forma, ambas assinadas pela fiscalização, relatando as eventuais pendências verificadas.

5.5. A Contratada fica obrigada a reparar, corrigir, remover, reconstruir ou substituir, às suas expensas, no todo ou em parte, o objeto em que se verificarem vícios, defeitos ou incorreções resultantes da execução ou materiais empregados, cabendo à fiscalização não atestar a última e/ou única medição de serviços até que sejam sanadas todas as eventuais pendências que possam vir a ser apontadas no Termo de Recebimento Provisório.

5.6. O Termo de Recebimento Definitivo dos serviços contratados será lavrado em até 30 (trinta) dias após a lavratura do Termo de Recebimento Provisório, por servidor ou comissão designada pela autoridade competente, desde que tenham sido devidamente atendidas todas as exigências da fiscalização quanto às pendências observadas e somente após solucionadas todas as reclamações porventura feitas quanto à falta de pagamento a operários ou fornecedores de materiais e prestadores de serviços empregados na execução do contrato.

5.7. Na hipótese de a verificação a que se refere o parágrafo anterior não ser procedida tempestivamente, reputar-se-á como realizada, consumando-se o recebimento definitivo no dia do esgotamento do prazo, desde que o fato seja comunicado à Contratante nos 15 (quinze) dias anteriores à exaustão do prazo.

5.8. O recebimento definitivo do objeto licitado não exime a Contratada, em qualquer época, das garantias concedidas e das responsabilidades assumidas em contrato e por força das disposições legais em vigor (Lei nº 10.406, de 2001).



ESTADO DA BAHIA
PREFEITURA MUNICIPAL DE NILO PEÇANHA
Departamento Municipal de Licitação e Contratos

Liquidação

5.9. Recebida a Nota Fiscal ou documento de cobrança equivalente, correrá o prazo de 30 (trinta) dias úteis para fins de liquidação, na forma desta seção, prorrogáveis por igual período.

5.10. Para fins de liquidação, o setor competente deverá verificar se a nota fiscal ou instrumento de cobrança equivalente apresentado expressa os elementos necessários e essenciais do documento, tais como:

- 5.10.1. o prazo de validade;
- 5.10.2. a data da emissão;
- 5.10.3. os dados do contrato e do órgão contratante;
- 5.10.4. o período respectivo de execução do contrato;
- 5.10.5. o valor a pagar; e
- 5.10.6. eventual destaque do valor de retenções tributárias cabíveis.

5.11. Havendo erro na apresentação da nota fiscal ou instrumento de cobrança equivalente, ou circunstância que impeça a liquidação da despesa, esta ficará sobrestada até que o contratado providencie as medidas saneadoras, reiniciando-se o prazo após a comprovação da regularização da situação, sem ônus ao contratante;

5.12. A nota fiscal ou instrumento de cobrança equivalente deverá ser obrigatoriamente acompanhado da comprovação da regularidade fiscal, constatada por meio de consulta *on-line* ao SICAF ou, na impossibilidade de acesso ao referido Sistema, mediante consulta aos sítios eletrônicos oficiais ou à documentação mencionada no [art. 68 da Lei nº 14.133, de 2021](#).

5.13. A Administração deverá realizar consulta ao SICAF para: a) verificar a manutenção das condições de habilitação exigidas na contratação; b) identificar possível razão que impeça a contratação, no âmbito do órgão ou entidade, proibição de contratar com o Poder Público, bem como ocorrências impeditivas indiretas.

5.14. Constatando-se, junto ao SICAF, a situação de irregularidade do contratado, será providenciada sua notificação, por escrito, para que, no prazo de 5 (cinco) dias úteis, regularize sua situação ou, no mesmo prazo, apresente sua defesa. O prazo poderá ser prorrogado uma vez, por igual período, a critério do contratante.

5.15. Não havendo regularização ou sendo a defesa considerada improcedente, o contratante deverá comunicar aos órgãos responsáveis pela fiscalização da regularidade fiscal quanto



ESTADO DA BAHIA
PREFEITURA MUNICIPAL DE NILO PEÇANHA
Departamento Municipal de Licitação e Contratos

à inadimplência do contratado, bem como quanto à existência de pagamento a ser efetuado, para que sejam acionados os meios pertinentes e necessários para garantir o recebimento de seus créditos.

5.16. Persistindo a irregularidade, o contratante deverá adotar as medidas necessárias à rescisão contratual nos autos do processo administrativo correspondente, assegurada ao contratado a ampla defesa.

5.17. Havendo a efetiva execução do objeto, os pagamentos serão realizados normalmente, até que se decida pela rescisão do contrato, caso o contratado não regularize sua situação junto ao SICAF.

Prazo de pagamento

5.18. O pagamento será efetuado no prazo de até 30 (trinta) dias úteis contados da finalização da liquidação da despesa, conforme seção anterior.

Forma de pagamento

5.19. O pagamento será realizado por meio de ordem bancária, para crédito em banco, agência e conta corrente indicados pelo contratado.

5.20. Será considerada data do pagamento o dia em que constar como emitida a ordem bancária para pagamento.

5.21. Quando do pagamento, será efetuada a retenção tributária prevista na legislação aplicável.

5.21.1. Independentemente do percentual de tributo inserido na planilha, quando houver, serão retidos na fonte, quando da realização do pagamento, os percentuais estabelecidos na legislação vigente.

5.22. O contratado regularmente optante pelo Simples Nacional, nos termos da [Lei Complementar nº 123, de 2006](#), não sofrerá a retenção tributária quanto aos impostos e contribuições abrangidos por aquele regime. No entanto, o pagamento ficará condicionado à apresentação de comprovação, por meio de documento oficial, de que faz jus ao tratamento tributário favorecido previsto na referida Lei Complementar.

6. FORMA E CRITÉRIOS DE SELEÇÃO DO FORNECEDOR E REGIME DE EXECUÇÃO

Forma de seleção e critério de julgamento da proposta

6.1. O fornecedor será selecionado por meio da realização de procedimento de CONCORRÊNCIA ELETRÔNICA.

6.2. O critério de julgamento será o de menor valor global.



ESTADO DA BAHIA
PREFEITURA MUNICIPAL DE NILO PEÇANHA
Departamento Municipal de Licitação e Contratos

- 6.3. O sistema utilizado será o aberto e fechado.
- 6.4. O Sistema Eletrônico utilizado pelo Município é o LICITANET (www.licitanet.com.br).

7. Exigências de habilitação

7.1. Como condição prévia ao exame da documentação de habilitação do licitante detentor da proposta classificada em primeiro lugar, o Agente de Contratação verificará o eventual descumprimento das condições de participação, especialmente quanto à existência de sanção que impeça a participação no certame ou a futura contratação, mediante a consulta aos documentos apresentados nos envelopes lacrados, e ainda nos seguintes cadastros:

- a) Cadastro Nacional de Empresas Inidôneas e Suspensas – CEIS e o Cadastro Nacional de Empresas Punidas – CNEP (www.portaldatransparencia.gov.br/);
- b) Cadastro Nacional de Condenações Cíveis por Atos de Improbidade Administrativa, mantido pelo Conselho Nacional de Justiça (www.cnj.jus.br/improbidade_adm/consultar_requerido.php);
- c) Lista de Inidôneos, mantida pelo Tribunal de Contas da União – TCU <https://contas.tcu.gov.br/ords/f?p=1660:3:0>
- d) A consulta aos cadastros será realizada em nome da empresa licitante e também de seu sócio majoritário, por força do artigo 12 da Lei nº 8.429/1992, que prevê, dentre as sanções impostas ao responsável pela prática de ato de improbidade administrativa, a proibição de contratar com o Poder Público, inclusive por intermédio de pessoa jurídica da qual seja sócio majoritário.
- e) Caso conste na Consulta de Situação do Fornecedor a existência de Ocorrências Impeditivas Indiretas, o gestor diligência para verificar se houve fraude por parte das empresas apontadas no Relatório de Ocorrências Impeditivas Indiretas.
- f) A tentativa de burla será verificada por meio dos vínculos societários, linhas de fornecimento similares, dentre outros.



ESTADO DA BAHIA
PREFEITURA MUNICIPAL DE NILO PEÇANHA
Departamento Municipal de Licitação e Contratos

- g) O licitante será convocado para manifestação previamente à sua desclassificação.
- h) Constatada a existência de sanção, o Agente de Contratação reputará o licitante inabilitado, por falta de condição de participação.
- i) Caso atendidas as condições de participação, a habilitação dos licitantes será verificada, em relação à habilitação jurídica, à regularidade fiscal e trabalhista, à qualificação econômica financeira e à habilitação técnica.
- j) É dever do licitante atualizar previamente as comprovações constantes à Habilitação e Proposta de Preços, a respectiva documentação atualizada.
- k) Havendo a necessidade de envio de documentos de habilitação complementares, necessários à confirmação daqueles exigidos neste Edital e já apresentados, o licitante será convocado a encaminhá-los, em formato digital, via e-mail ou presencialmente, via protocolo, no prazo de **24** horas sob pena de inabilitação.
- l) Somente haverá a necessidade de comprovação do preenchimento de requisitos mediante apresentação dos documentos originais não-digitais quando houver dúvida em relação à integridade do documento digital.
- m) Não serão aceitos documentos de habilitação com indicação de CNPJ/CPF diferentes, salvo aqueles legalmente permitidos.
- n) Se o licitante for a matriz, todos os documentos deverão estar em nome da matriz, e se o licitante for a filial, todos os documentos deverão estar em nome da filial, exceto aqueles documentos que, pela própria natureza, comprovadamente, forem emitidos somente em nome da matriz.
- o) Serão aceitos registros de CNPJ de licitante matriz e filial com diferenças de números de documentos pertinentes ao CND e ao CRF/FGTS, quando for comprovada a centralização do recolhimento dessas contribuições.
- p) Os licitantes deverão apresentar, em envelope lacrado, nos termos deste Edital, a documentação relacionada nos itens a seguir, para fins de



ESTADO DA BAHIA
PREFEITURA MUNICIPAL DE NILO PEÇANHA
Departamento Municipal de Licitação e Contratos

habilitação:

7.2. HABILITAÇÃO JURÍDICA:

- 7.2.1. No caso de empresário individual: inscrição no Registro Público de Empresas Mercantis, a cargo da Junta Comercial da respectiva sede;
- 7.2.2. Em se tratando de microempreendedor individual – MEI: Certificado da Condição de Microempreendedor Individual - CCMEI, cuja aceitação ficará condicionada à verificação da autenticidade no sítio www.portaldoempreendedor.gov.br;
- 7.2.3. No caso de sociedade empresária ou empresa individual de responsabilidade limitada - EIRELI: ato constitutivo, estatuto ou contrato social em vigor, devidamente registrado na Junta Comercial da respectiva sede, acompanhado de documento comprobatório de seus administradores;
- 7.2.4. Inscrição no Registro Público de Empresas Mercantis onde opera, com averbação no Registro onde tem sede a matriz, no caso de ser o participante sucursal, filial ou agência;
- 7.2.5. No caso de sociedade simples: inscrição do ato constitutivo no Registro Civil das Pessoas Jurídicas do local de sua sede, acompanhada de prova da indicação dos seus administradores;
- 7.2.6. No caso de cooperativa: ata de fundação e estatuto social em vigor, com a ata da assembleia que o aprovou, devidamente arquivado na Junta Comercial ou inscrito no Registro Civil das Pessoas Jurídicas da respectiva sede, bem como o registro de que trata o art. 107 da Lei nº 5.764, de 1971;
- 7.2.7. No caso de empresa ou sociedade estrangeira em funcionamento no País: decreto de autorização;
- 7.2.8. Os documentos acima deverão estar acompanhados de todas as alterações ou da última alteração respectivamente consolidada;

7.3. REGULARIDADE FISCAL, SOCIAL E TRABALHISTA:

- 7.3.1. Prova de inscrição no Cadastro Nacional de Pessoas Jurídicas (CNPJ);
- 7.3.2. Prova de inscrição no cadastro de contribuintes estadual e/ou municipal, relativo ao domicílio ou sede do licitante, pertinente ao seu ramo de atividade e compatível com o objeto contratual;



ESTADO DA BAHIA
PREFEITURA MUNICIPAL DE NILO PEÇANHA
Departamento Municipal de Licitação e Contratos

7.3.3. Prova de regularidade fiscal perante a Fazenda Nacional, mediante apresentação de certidão expedida conjuntamente pela Secretaria da Receita Federal do Brasil (RFB) e pela Procuradoria- Geral da Fazenda Nacional (PGFN), referente a todos os créditos tributários federais e à Dívida Ativa da União (DAU) por elas administrados, inclusive aqueles relativos à Seguridade Social, nos termos da Portaria Conjunta nº 1.751, de 02/10/2014, do Secretário da Receita Federal do Brasil e da Procuradora-Geral da Fazenda Nacional.

7.3.4. Prova de regularidade com o Fundo de Garantia do Tempo de Serviço (FGTS);

7.3.5. Prova de inexistência de débitos inadimplidos perante a Justiça do Trabalho, mediante a apresentação de Certidão Negativa de Débitos Trabalhistas (CNDT), com data de emissão não superior a 180 (cento e oitenta) dias, quando não constar expressamente no corpo da Certidão o seu prazo de validade, e a do Ministério do Trabalho não superior quarenta e oito horas úteis da data da abertura dos envelopes. (Lei 12.440/2011).

7.3.6. Prova de regularidade junto à Fazenda Estadual, através da Certidão Negativa conjunta junto aos Tributos Estaduais, emitida pela Secretaria da Fazenda Estadual onde a empresa for sediada;

7.3.7. Prova de regularidade junto à Fazenda Municipal, através da Certidão Negativa conjunta junto aos Tributos Municipais, emitida pela Secretaria da Fazenda Municipal onde a empresa for sediada;

7.3.8. A Certidão Conjunta relativa aos Tributos Federais e à Dívida Ativa da União, emitidas pela RFB e PGFN, bem como a Certidão referente à Contribuição Previdenciária (INSS), emitida pela RFB, expedidas anteriormente à vigência da Portaria Conjunta RFB/PGFN nº 1.751, de 2/10/2014, alterada Portaria Conjunta RFB/PGFN nº 1.821, de 17/10/2014, poderão ser apresentadas para satisfazer a exigência do item 11.2.3., desde que estejam dentro do prazo de validade nelas constantes, conforme prevê a Portaria MF nº 358, de 5/9/2014 (publicada no DOU de 9/9/2014). Caso a certidão federal constar positiva com efeito de negativa, a empresa deverá comprovar que está em dia com o pagamento do parcelamento efetivado, sob pena de não aceitação da certidão que não realizar esta comprovação.

7.4. HABILITAÇÃO ECONÔMICO-FINANCEIRA.



ESTADO DA BAHIA
PREFEITURA MUNICIPAL DE NILO PEÇANHA
Departamento Municipal de Licitação e Contratos

7.4.1. Certidão negativa de falência ou concordata expedida pelo distribuidor da sede do licitante, nos últimos 30 (trinta) dias anteriores à data de abertura da licitação;

7.4.2. No caso de certidão positiva de recuperação judicial ou extrajudicial, o licitante deverá apresentar comprovação de que o respectivo plano de recuperação foi acolhido judicialmente, na forma do art.58, da Lei n.º 11.101, de 09 de fevereiro de 2005, sob pena de inabilitação, devendo, ainda, comprovar todos os demais requisitos de habilitação.

7.4.3. Balanço patrimonial e demonstrações contábeis dos dois últimos exercícios sociais, já exigíveis e apresentados na forma da lei, que comprovem a boa situação financeira da empresa, vedada a suas substituição por balancetes ou balanços provisórios, podendo ser atualizados por índices oficiais quando encerrado há mais de 3 (três) meses da data de apresentação da proposta; O licitante apresentará, conforme o caso, autenticados, publicação do Balanço ou cópias reprográficas das páginas do Livro Diário onde foram transcritos o Balanço e a Demonstração de Resultado com os respectivos Termos de Abertura e Encerramento registrados na Junta Comercial do Estado da sede da Licitante, ou no Cartório do Registro de Títulos e Documentos, todos obrigatoriamente firmados pelo Contador habilitado, com comprovação através da apresentação da Certidão de Regularidade Profissional (CRP), perante o C.R.C (Conselho Regional de Contabilidade) e pelo Dirigente/Sócio, qualificados.

7.4.3.1. No caso de empresa constituída no exercício social vigente, admite-se a apresentação de balanço patrimonial e demonstrações contábeis referentes ao período de existência da sociedade;

7.4.3.2. É admissível o balanço intermediário, se decorrer de lei ou contrato social/estatuto social.

7.4.3.3. A comprovação da situação financeira da empresa será constatada mediante obtenção de índices de Liquidez Geral (LG), Solvência Geral (SG) e Liquidez Corrente (LC), superiores a 1 (um) resultantes da aplicação das fórmulas:

$$LG = \frac{\text{Ativo Circulante} + \text{Realizável a Longo Prazo}}{\text{Passivo Circulante} + \text{Passivo Não Circulante}}$$

$$SG = \frac{\text{Ativo Total}}{\frac{\text{Passivo Circulante} + \text{Passivo Não Circulante}}{\text{Ativo Circulante}}}$$



ESTADO DA BAHIA
PREFEITURA MUNICIPAL DE NILO PEÇANHA
Departamento Municipal de Licitação e Contratos

LC = Passivo Circulante

7.4.4. As empresas que apresentarem resultado inferior ou igual a 1 (um) em qualquer dos índices de Liquidez Geral (LG), Solvência Geral (SG) e Liquidez Corrente (LC), deverão comprovar, considerados os riscos para a Administração, e, a critério da autoridade competente, o capital mínimo ou o patrimônio líquido mínimo de 10% (dez por cento) do valor estimado da contratação ou do item pertinente.

7.4.5. As licitantes deverão ainda complementar a comprovação da qualificação econômico-financeira por meio de comprovação de patrimônio líquido de 10% (dez por cento) do valor estimado da contratação, por meio da apresentação do balanço patrimonial e demonstrações contábeis do último exercício social, apresentados na forma da lei, vedada a substituição por balancetes ou balanços provisórios, podendo ser atualizados por índices oficiais quando encerrados há mais de 3 (três) meses da data da apresentação da proposta ou ainda, declaração assinada por profissional de contabilidade responsável, de que, mesmo com os compromissos já assumidos, possui capacidade financeira de acordo com o art. 69, § 4º da Lei 14.133/2021.

7.4.6. Garantia de proposta de 1% (um por cento) do valor estimado para a contratação.

7.4.6.1. As empresas deverão apresentar a comprovação do recolhimento da quantia a título de garantia de proposta.

7.4.6.2. A garantia de proposta será devolvida aos licitantes no prazo de 10 (dez) dias úteis, contado da assinatura do contrato ou da data em que for declarada fracassada a licitação.

7.4.6.3. Implicará execução do valor integral da garantia de proposta a recusa em assinar o contrato ou a não apresentação dos documentos para a contratação.

7.4.6.4. A garantia de proposta poderá ser prestada nas modalidades de que trata o § 1º do art. 96 da Lei Federal nº 14.133/21.

7.5. QUALIFICAÇÃO TÉCNICA

7.5.1. Declaração de que o licitante tomou conhecimento de todas as informações e das condições locais para o cumprimento das obrigações objeto da licitação;



ESTADO DA BAHIA
PREFEITURA MUNICIPAL DE NILO PEÇANHA
Departamento Municipal de Licitação e Contratos

7.5.1.1. A declaração acima poderá ser substituída por declaração formal assinada pelo responsável técnico do licitante acerca do conhecimento pleno das condições e peculiaridades da contratação.

7.5.2. Registro ou inscrição da empresa na entidade profissional competente (CREA - Conselho Regional de Engenharia e Agronomia, ou CAU - Conselho de Arquitetura e Urbanismo), em plena validade.

a) Sociedades empresárias estrangeiras atenderão à exigência por meio da apresentação, no momento da assinatura do contrato, da solicitação de registro perante a entidade profissional competente no Brasil.

7.5.3. Apresentação do(s) profissional(is) abaixo indicado(s), devidamente registrado(s) no conselho profissional competente. No caso do Engenheiro Civil o mesmo deve ser detentor de atestado de responsabilidade técnica ou registro de responsabilidade técnica – RRT, por execução de obra ou serviço de características semelhantes ao objeto da licitação.

a) 01 (um) Engenheiro Civil; para o Engenheiro Civil será admitido atestados de capacidade técnico profissional com as características e quantitativos mínimos das parcelas de maior relevância do valor estimado da contratação (art. 67 § 2º, da Lei 14.133/2021).

b) 01 (um) Engenheiro de Segurança ou Técnico de Segurança do Trabalho;

7.5.3.1. A natureza da relação do(s) profissional(is) com a licitante deverá ser comprovada, para fins de habilitação, por meio da apresentação, de um dos seguintes documentos:

- a) Carteira de Trabalho;
- b) Certidão do Conselho Profissional;
- c) Contrato Social; ou
- d) Contrato de prestação de serviços.
- e) Termo de Compromisso assinado pelo profissional;

7.5.3.2. O(s) profissional(is) indicado(s) na forma supra deverá(ão) participar da obra ou serviço objeto do contrato, e será admitida a sua substituição por profissionais de experiência equivalente ou superior, desde que aprovada pela Administração.



ESTADO DA BAHIA
PREFEITURA MUNICIPAL DE NILO PEÇANHA
Departamento Municipal de Licitação e Contratos

7.5.3.3. A comprovação do atestado/registro de responsabilidade técnica será feita mediante a exibição da Certidão de Acervo Técnico – CAT, expedida pelo Conselho da região onde a obra ou serviço tenha sido executado.

7.5.4. Comprovação de aptidão para execução de serviço de complexidade tecnológica equivalente ou superior com o objeto desta contratação, por meio da apresentação de certidões ou atestados, emitidos por pessoas jurídicas de direito público ou privado.

7.5.5. Comprovação da capacitação técnico-profissional, mediante apresentação de Certidão de Acervo Técnico – CAT, expedida pelo CREA ou CAU da região pertinente, nos termos da legislação aplicável, em nome do(s) responsável(is) técnico(s) e/ou membros da equipe técnica que participarão da execução do serviço, que demonstre a Anotação de Responsabilidade Técnica - ART ou o Registro de Responsabilidade Técnica - RRT, relativo à execução dos serviços que compõem as parcelas de maior relevância técnica e valor significativo da contratação.

7.5.5.1. Para comprovação da capacidade técnica-profissional anteriormente exigida, nos moldes previstos no art. 67, §§1º e 2º da Lei nº 14.133/2021, será habilitada a empresa que comprovar as parcelas de maior relevância técnica, a seguir definidas:

EDITAL (PARCELAS DE RELEVÂNCIA TÉCNICA)				
DESCRIÇÃO	UND	QUANTID. LICITADA	QUANTID. ATESTADA	PERCENTUAL EXIGIDO
EXECUÇÃO DE PAVIMENTO EM PARALELEPÍPEDOS, REJUNTAMENTO COM ARGAMASSA TRAÇO 1:3 (CIMENTO E AREIA). AF_05/2020	m²	6260,66	3130,33	50%
Transporte com caminhão basculante de 14 m³ - rodovia pavimentada	tkm	225918,88	112959,44	50%
ASSENTAMENTO DE GUIA (MEIO-FIO) EM TRECHO RETO, CONFECCIONADA EM CONCRETO PRÉ-FABRICADO, DIMENSÕES 100X15X13X30 CM (COMPRIMENTO X BASE INFERIOR X BASE SUPERIOR X ALTURA). AF_01/2024	m	2281,67	1140,83	50%
ASSENTAMENTO DE GUIA (MEIO-FIO) EM TRECHO RETO, CONFECCIONADA EM CONCRETO PRÉ-FABRICADO, DIMENSÕES 39X6,5X6,5X19 CM (COMPRIMENTO X BASE INFERIOR X BASE SUPERIOR X ALTURA),	m	1178,43	589,21	50%



ESTADO DA BAHIA
PREFEITURA MUNICIPAL DE NILO PEÇANHA
Departamento Municipal de Licitação e Contratos

PARA DELIMITAÇÃO DE JARDINS, PRAÇAS OU PASSEIOS. AF_01/2024				
---	--	--	--	--

7.5.5.1. Não será admitida, para fins de comprovação de quantitativo mínimo, a apresentação e o somatório de diferentes atestados emitidos para profissionais distintos, referentes a serviços executados de forma concomitante em uma mesma obra

7.5.5.2. Os atestados de capacidade técnica operacionais poderão ser apresentados em nome da matriz ou da filial da empresa licitante.

7.5.5.3. O licitante disponibilizará todas as informações necessárias à comprovação da legitimidade dos atestados, apresentando, quando solicitado pela Administração, cópia do contrato que deu suporte à contratação, endereço atual da contratante e local em que foi executado o objeto contratado, dentre outros documentos.

7.5.6. Indicação do pessoal técnico, das instalações e do aparelhamento adequados e disponíveis para a realização do objeto da licitação, bem como da qualificação de cada membro da equipe técnica que se responsabilizará pelos trabalhos.

7.5.6.1. A Relação da equipe técnica discriminada na indicação do pessoal técnico relacionada deverá ser apresentada acompanhada das respectivas anuências dos profissionais indicados, para efeitos de comprovação de capacidade operativa, em favor do cumprimento dos prazos estipulados para execução do objeto a ser contratado.



ESTADO DA BAHIA
PREFEITURA MUNICIPAL DE NILO PEÇANHA
Departamento Municipal de Licitação e Contratos

8. ESTIMATIVAS DO VALOR DA CONTRATAÇÃO

8.1. O valor total estimado da contratação é de R\$ 1.228.299,23 (um milhão, duzentos e vinte e oito mil, duzentos e noventa e nove reais vinte e três centavos), conforme peças em anexo.

Item	Fonte	Código	Descrição	Unidade	Quantidade	Custo Unitário (sem BDI) (R\$)	Preço Unitário (com BDI) (R\$)	Preço Total (R\$)
LOTE ÚNICO								1.228.299,23
1.			PAVIMENTAÇÃO DE LOCALIDADES DA ZONA RURAL				-	1.228.299,23
1.1.			SERVIÇOS PRELIMINARES				-	2.403,18
1.1.0.0.1.	SINAPI	103689	Fornecimento e instalação de placa de obra com chapa galvanizada e estrutura de madeira	m²	4,50	446,52	534,04	2.403,18
1.2.			LOCALIDADE DE SANTA MARIA - RUA 01				-	417.754,05
1.2.1.			SERVIÇOS DE TERRAPLENAGEM DE VIAS				-	1.714,48
1.2.1.0.1.	SINAPI	100575	REGULARIZAÇÃO DE SUPERFÍCIES COM MOTONIVELADORA. AF_09/2024	m²	2.143,08	0,67	0,80	1.714,48
1.2.2.			SERVIÇOS DE PAVIMENTAÇÃO				-	320.144,83
1.2.2.1.			PAVIMENTOS DAS VIAS				-	320.144,83
1.2.2.1.1.	SINAPI	101169	EXECUÇÃO DE PAVIMENTO EM PARALELEPÍEDOS, REJUNTAMENTO COM ARGAMASSA TRAÇO 1:3 (CIMENTO E AREIA). AF_05/2020	m²	2.114,51	99,88	119,46	252.599,37
1.2.2.1.2.	SINAPI	94273	ASSENTAMENTO DE GUIA (MEIO-FIO) EM TRECHO RETO, CONFECCIONADA EM CONCRETO PRÉ-FABRICADO, DIMENSÕES 100X15X13X30 CM (COMPRIMENTO X BASE INFERIOR X BASE SUPERIOR X ALTURA). AF_01/2024	m	701,57	41,20	49,28	34.573,37
1.2.2.1.3.	SINAPI	94279	ASSENTAMENTO DE GUIA (MEIO-FIO) EM TRECHO RETO, CONFECCIONADA EM CONCRETO PRÉ-FABRICADO, DIMENSÕES 39X6,5X6,5X19 CM (COMPRIMENTO X BASE INFERIOR X BASE SUPERIOR X ALTURA), PARA DELIMITAÇÃO DE JARDINS, PRAÇAS OU PASSEIOS. AF_01/2024	m	357,18	39,10	46,76	16.701,74
1.2.2.1.4.	COMPOSIÇÃO	1	ESCORAMENTO DE MEIO-FIO DE CONCRETO FCK 20 MPA, MOLDADO IN LOCO.	m	701,57	11,76	14,06	9.864,08
1.2.2.1.5.	COMPOSIÇÃO	2	CONFINAMENTO E PROTEÇÃO DE PAVIMENTAÇÃO DE PARALELEPÍEDO EM CINTA DE CONCRETO ARMADO 20MPA, DIMENSÕES 20X40 CM - M	M	22,79	235,03	281,10	6.406,27
1.2.3.			SINALIZAÇÃO				-	3.243,28
1.2.3.0.1.	SICRO DNIT	5213419	Placa em aço nº 16 galvanizado com película retrorrefletiva tipo I + X - confecção	m²	2,00	539,76	645,55	1.291,10



ESTADO DA BAHIA
PREFEITURA MUNICIPAL DE NILO PEÇANHA
Departamento Municipal de Licitação e Contratos

1.2.3.0.2.	SICRO DNIT	5213570	Placa em aço - película I + I - fornecimento e implantação (NOME DE RUA)	m²	1,70	486,63	582,01	989,42
1.2.3.0.3.	SICRO DNIT	5216111	Suporte para placa de sinalização em madeira de lei tratada 8 x 8 cm - fornecimento e implantação	un	6,00	134,16	160,46	962,76
1.2.4.			DRENAGEM PLUVIAL				-	11.426,38
1.2.4.0.1.	SINAPI	93358	ESCAVAÇÃO MANUAL DE VALA. AF_09/2024	m³	7,73	96,40	115,29	891,19
1.2.4.0.2.	SINAPI	104737	REATERRO MANUAL DE VALAS, COM PLACA VIBRATÓRIA. AF_08/2023	m³	6,15	24,20	28,94	177,98
1.2.4.0.3.	SINAPI	95567	TUBO DE CONCRETO (SIMPLES) PARA REDES COLETORAS DE ÁGUAS PLUVIAIS, DIÂMETRO DE 300 MM, JUNTA RÍGIDA, INSTALADO EM LOCAL COM BAIXO NÍVEL DE INTERFERÊNCIAS - FORNECIMENTO E ASSENTAMENTO. AF_03/2024	m	17,56	80,98	96,85	1.700,69
1.2.4.0.4.	SINAPI	97956	CAIXA PARA BOCA DE LOBO SIMPLES RETANGULAR, EM ALVENARIA COM BLOCOS DE CONCRETO, DIMENSÕES INTERNAS: 0,6X1X1,2 M. AF_12/2020	und	2,00	1.579,96	1.889,63	3.779,26
1.2.4.0.5.	ORSE	12920	Poço de visita em anel de concreto, balão de 0,80m, profundidade de 1,21 a 1,50m, inclusive tampão TD-600	und	1,00	2.050,75	2.452,70	2.452,70
1.2.4.0.6.	ORSE	3444	Ponta de ala em concreto ciclópico, para tubos de concreto (simples) d=0.40 a 0.60 m	und	1,00	2.027,22	2.424,56	2.424,56
1.2.5.			CONTENÇÃO				-	9.701,86
1.2.5.0.1.	SINAPI	93358	ESCAVAÇÃO MANUAL DE VALA. AF_09/2024	m³	6,00	96,40	115,29	691,74
1.2.5.0.2.	Composição	103800	PEDRA ARGAMASSADA COM CIMENTO E AREIA 1:3, 40% DE ARGAMASSA EM VOLUME - AREIA E PEDRA DE MÃO COMERCIAIS - FORNECIMENTO E ASSENTAMENTO. AF_08/2022	m³	13,00	577,64	690,86	8.981,18
1.2.5.0.3.	SINAPI	104737	REATERRO MANUAL DE VALAS, COM PLACA VIBRATÓRIA. AF_08/2023	m³	1,00	24,20	28,94	28,94
1.2.6.			SERVIÇOS FINAIS				-	1.457,29
1.2.6.0.1.	ORSE	6191	Limpeza de ruas (varrição e remoção de entulhos)	M2	2.143,08	0,57	0,68	1.457,29
1.2.7.			TRANSPORTE				-	70.065,93
1.2.7.0.1.	SICRO DNIT	5915319	Transporte com caminhão basculante de 14 m³ - rodovia em leito natural	tkm	7.441,90	0,93	1,11	8.260,50
1.2.7.0.2.	SICRO DNIT	5915321	Transporte com caminhão basculante de 14 m³ - rodovia pavimentada	tkm	76.302,99	0,68	0,81	61.805,43
1.3.			LOCALIDADE DE SEVERO - RUA 02				-	161.099,13
1.3.1.			SERVIÇOS DE TERRAPLENAGEM DE VIAS				-	645,00
1.3.1.0.1.	SINAPI	100575	REGULARIZAÇÃO DE SUPERFÍCIES COM MOTONIVELADORA. AF_09/2024	m²	806,25	0,67	0,80	645,00
1.3.2.			SERVIÇOS DE PAVIMENTAÇÃO				-	130.242,33
1.3.2.1.			PAVIMENTOS DAS VIAS				-	130.242,33



ESTADO DA BAHIA
PREFEITURA MUNICIPAL DE NILO PEÇANHA
Departamento Municipal de Licitação e Contratos

1.3.2.1.1.	SINAPI	101169	EXECUÇÃO DE PAVIMENTO EM PARALELEPÍPEDOS, REJUNTAMENTO COM ARGAMASSA TRAÇO 1:3 (CIMENTO E AREIA). AF_05/2020	m²	793,35	99,88	119,46	94.773,59
1.3.2.1.2.	SINAPI	94273	ASSENTAMENTO DE GUIA (MEIO-FIO) EM TRECHO RETO, CONFECCIONADA EM CONCRETO PRÉ-FABRICADO, DIMENSÕES 100X15X13X30 CM (COMPRIMENTO X BASE INFERIOR X BASE SUPERIOR X ALTURA). AF_01/2024	m	300,96	41,20	49,28	14.831,30
1.3.2.1.3.	SINAPI	94279	ASSENTAMENTO DE GUIA (MEIO-FIO) EM TRECHO RETO, CONFECCIONADA EM CONCRETO PRÉ-FABRICADO, DIMENSÕES 39X6,5X6,5X19 CM (COMPRIMENTO X BASE INFERIOR X BASE SUPERIOR X ALTURA), PARA DELIMITAÇÃO DE JARDINS, PRAÇAS OU PASSEIOS. AF_01/2024	m	161,25	39,10	46,76	7.540,05
1.3.2.1.4.	COMPOSIÇÃO	1	ESCORAMENTO DE MEIO-FIO DE CONCRETO FCK 20 MPA, MOLDADO IN LOCO.	m	300,96	11,76	14,06	4.231,50
1.3.2.1.5.	COMPOSIÇÃO	2	CONFINAMENTO E PROTEÇÃO DE PAVIMENTAÇÃO DE PARALELEPÍPEDO EM CINTA DE CONCRETO ARMADO 20MPA, DIMENSÕES 20X40 CM - M	M	31,54	235,03	281,10	8.865,89
1.3.3.			SINALIZAÇÃO				-	2.590,61
1.3.3.0.1.	SICRO DNIT	5213419	Placa em aço nº 16 galvanizado com película retrorrefletiva tipo I + X - confecção	m²	2,00	539,76	645,55	1.291,10
1.3.3.0.2.	SICRO DNIT	5213570	Placa em aço - película I + I - fornecimento e implantação (NOME DE RUA)	m²	1,13	486,63	582,01	657,67
1.3.3.0.3.	SICRO DNIT	5216111	Suporte para placa de sinalização em madeira de lei tratada 8 x 8 cm - fornecimento e implantação	un	4,00	134,16	160,46	641,84
1.3.4.			SERVIÇOS FINAIS				-	548,25
1.3.4.0.1.	ORSE	6191	Limpeza de ruas (varrição e remoção de entulhos)	M2	806,25	0,57	0,68	548,25
1.3.5.			TRANSPORTE				-	27.072,94
1.3.5.0.1.	SICRO DNIT	5915319	Transporte com caminhão basculante de 14 m³ - rodovia em leito natural	tkm	3.499,03	0,93	1,11	3.883,91
1.3.5.0.2.	SICRO DNIT	5915321	Transporte com caminhão basculante de 14 m³ - rodovia pavimentada	tkm	28.628,43	0,68	0,81	23.189,03
1.4.			LOCALIDADE DE AREÃO - RUA 03				-	647.042,87
1.4.1.			SERVIÇOS DE TERRAPLENAGEM DE VIAS				-	2.724,50
1.4.1.0.1.	SINAPI	100575	REGULARIZAÇÃO DE SUPERFÍCIES COM MOTONIVELADORA. AF_09/2024	m²	3.405,60	0,67	0,80	2.724,50
1.4.2.			SERVIÇOS DE PAVIMENTAÇÃO				-	529.060,18
1.4.2.1.			PAVIMENTOS DAS VIAS				-	529.060,18
1.4.2.1.1.	SINAPI	101169	EXECUÇÃO DE PAVIMENTO EM PARALELEPÍPEDOS, REJUNTAMENTO COM ARGAMASSA TRAÇO 1:3 (CIMENTO E AREIA). AF_05/2020	m²	3.352,80	99,88	119,46	400.525,50



ESTADO DA BAHIA
PREFEITURA MUNICIPAL DE NILO PEÇANHA
Departamento Municipal de Licitação e Contratos

1.4.2.1.2.	SINAPI	94273	ASSENTAMENTO DE GUIA (MEIO-FIO) EM TRECHO RETO, CONFECCIONADA EM CONCRETO PRÉ-FABRICADO, DIMENSÕES 100X15X13X30 CM (COMPRIMENTO X BASE INFERIOR X BASE SUPERIOR X ALTURA). AF_01/2024	m	1.279,14	41,20	49,28	63.036,01
1.4.2.1.3.	SINAPI	94279	ASSENTAMENTO DE GUIA (MEIO-FIO) EM TRECHO RETO, CONFECCIONADA EM CONCRETO PRÉ-FABRICADO, DIMENSÕES 39X6,5X6,5X19 CM (COMPRIMENTO X BASE INFERIOR X BASE SUPERIOR X ALTURA), PARA DELIMITAÇÃO DE JARDINS, PRAÇAS OU PASSEIOS. AF_01/2024	m	660,00	39,10	46,76	30.861,60
1.4.2.1.4.	COMPOSIÇÃO	1	ESCORAMENTO DE MEIO-FIO DE CONCRETO FCK 20 MPA, MOLDADO IN LOCO.	m	1.279,14	11,76	14,06	17.984,70
1.4.2.1.5.	COMPOSIÇÃO	2	CONFINAMENTO E PROTEÇÃO DE PAVIMENTAÇÃO DE PARALELEPÍPEDO EM CINTA DE CONCRETO ARMADO 20MPA, DIMENSÕES 20X40 CM - M	M	59,24	235,03	281,10	16.652,37
1.4.3.			SINALIZAÇÃO				-	2.590,61
1.4.3.0.1.	SICRO DNIT	5213419	Placa em aço nº 16 galvanizado com película retrorrefletiva tipo I + X - confecção	m²	2,00	539,76	645,55	1.291,10
1.4.3.0.2.	SICRO DNIT	5213570	Placa em aço - película I + I - fornecimento e implantação (NOME DE RUA)	m²	1,13	486,63	582,01	657,67
1.4.3.0.3.	SICRO DNIT	5216111	Suporte para placa de sinalização em madeira de lei tratada 8 x 8 cm - fornecimento e implantação	un	4,00	134,16	160,46	641,84
1.4.4.			SERVIÇOS FINAIS				-	2.315,81
1.4.4.0.1.	ORSE	6191	Limpeza de ruas (varrição e remoção de entulhos)	M2	3.405,60	0,57	0,68	2.315,81
1.4.5.			TRANSPORTE				-	110.351,77
1.4.5.0.1.	SICRO DNIT	5915319	Transporte com caminhão basculante de 14 m³ - rodovia em leito natural	tkm	11.127,86	0,93	1,11	12.351,91
1.4.5.0.2.	SICRO DNIT	5915321	Transporte com caminhão basculante de 14 m³ - rodovia pavimentada	tkm	120.987,46	0,68	0,81	97.999,86



ESTADO DA BAHIA
PREFEITURA MUNICIPAL DE NILO PEÇANHA
Departamento Municipal de Licitação e Contratos

8.2. No valor acima estão incluídas todas as despesas ordinárias diretas e indiretas decorrentes da execução do objeto, inclusive tributos e/ou impostos, encargos sociais, trabalhistas, previdenciários, fiscais e comerciais incidentes, taxa de administração, frete, seguro e outros necessários ao cumprimento integral do objeto da contratação.

8.3. A composição de Preço foi realizada pela Área de Engenharia Secretaria Municipal de Infraestrutura e Urbanismo – SEMIUR, por meio dos sistemas ORSE, SINAPI, SICRO DNIT, referências importantes para a cotação de preços de insumos em obras. Ambos têm como objetivo principal a padronização e a uniformização dos preços de insumos e serviços na construção civil, visando garantir transparência e equilíbrio nos processos licitatórios e na contratação de obras públicas.

Data Base: 07/2025 (SEM DESONERAÇÃO)

8.3. Dessa forma, a utilização dos bancos SINAPI, ORSE e SICRO DNIT como referência para a cotação de preços de insumos em obras é importante para garantir a transparência e a lisura nos processos licitatórios e contratações de obras públicas, além de garantir um padrão de preços justo e confiável para a realização de obras e serviços em todo o país.

9. ADEQUAÇÃO ORÇAMENTÁRIA

9.1. As despesas decorrentes da presente contratação correrão à conta de recursos específicos consignados no Orçamento Geral do Município de Nilo Peçanha - Ba.

9.2. A contratação será atendida pela seguinte dotação:

ORGÃO:	0209 - SECRETARIA MUNICIPAL DE INFRAESTRUTURA E URBANISMO
PROJ/ATIVIDADE:	15.451.011.1008 INVESTIMENTOS EM OBRAS ESTRUTURANTES (PAVIMENTAÇÕES, CALÇAMENTOS, DRENAGEM, PRAÇAS E BENS DE USO COMUM)
ELEMENTO DE DESPESA	4.4.9.0.51.00.00 Obras e Instalações
FONTES	1.500 – 1.501 – 1.700 – 1.701 – 1.706



ESTADO DA BAHIA
PREFEITURA MUNICIPAL DE NILO PEÇANHA
Departamento Municipal de Licitação e Contratos

10. EQUIPE DE PLANEJAMENTO DA CONTRATAÇÃO

10.1. O presente Termo de Referência foi elaborado pelo Senhor Washington Andrade da Silva – Secretário Municipal de Infraestrutura e Urbanismo – SEMIUR, juntamente com a equipe de Engenharia.

Nilo Peçanha – BA, 13 de janeiro de 2026

WASHINGTON ANDRADE DA SILVA
Secretário Municipal de Urbanismo e Infraestrutura– SEMIUR



ESTADO DA BAHIA
PREFEITURA MUNICIPAL DE NILO PEÇANHA
Departamento Municipal de Licitação e Contratos

ANEXO II

Nº OPERAÇÃO 1089533-20/2023	Nº TransfereGOV 949094/2023	PROponente / TOMADOR MUNICÍPIO DE NILO PECANHA/BA	Apelido do Empreendimento Adequação de Estradas Vicinais com Pavimentação no Município de Nilo Pecanha/BA
LOCALIDADE SINAPI (N/D: Referência 07-2025.xlsm)	DATA BASE 07-25 (N.DES.)	DESCRIÇÃO DO LOTE LOTE ÚNICO	MUNICÍPIO / UF NILO PECANHA/BA
			BDI 1 13,60%
			BDI 2 0,00%
			BDI 3 0,00%

Item	Fonte	Código	Descrição	Unidade	Quantidade	Custo Unitário (sem BDI) (R\$)	BDI (%)	Preço Unitário (com BDI) (R\$)	Preço Total (R\$)
LOTE ÚNICO									1.218.597,37
1. PAVIMENTAÇÃO DE LOCALIDADES DA ZONA RURAL									-
1.1. SERVIÇOS PRELIMINARES									2.403,18
1.1.0.0.1.	SINAPI	103689	Fornecimento e instalação de placa de obra com chapa galvanizada e estrutura de madeira	m²	4,50	446,52	BDI 1	534,04	2.403,18
1.2. LOCALIDADE DE SANTA MARIA - RUA 01									408.052,19
1.2.1. SERVIÇOS DE TERRAPLENAGEM DE VIAS									1.714,48
1.2.1.0.1.	SINAPI	100575	REGULARIZAÇÃO DE SUPERFÍCIES COM MOTONIVELADORA. AF_09/2024	m²	2.143,08	0,67	BDI 1	0,80	1.714,48
1.2.2. SERVIÇOS DE PAVIMENTAÇÃO									320.144,83
1.2.2.1. PAVIMENTOS DAS VIAS									320.144,83
1.2.2.1.1.	SINAPI	101169	EXECUÇÃO DE PAVIMENTO EM PARALELEPÍEDOS, REJUNTAMENTO COM ARGAMASSA TRAÇO 1:3 (CIMENTO E AREIA). AF_05/2020	m²	2.114,51	99,88	BDI 1	119,46	252.599,37
1.2.2.1.2.	SINAPI	94273	ASSENTAMENTO DE GUIA (MEIO-FIO) EM TRECHO RETO, CONFECCIONADA EM CONCRETO PRÉ-FABRICADO, DIMENSÕES 100X15X13X30 CM (COMPRIMENTO X BASE INFERIOR X BASE SUPERIOR X ALTURA). AF_01/2024	m	701,57	41,20	BDI 1	49,28	34.573,37
1.2.2.1.3.	SINAPI	94279	ASSENTAMENTO DE GUIA (MEIO-FIO) EM TRECHO RETO.	m	357,18	39,10	BDI 1	46,76	16.701,74
1.2.2.1.4.	COMPOSIÇÃO	1	ESCORAMENTO DE MEIO-FIO DE CONCRETO FCK 20 MPa, MOLDADO IN LOCO.	m	701,57	11,76	BDI 1	14,06	9.864,08
1.2.2.1.5.	COMPOSIÇÃO	2	CONFINAMENTO E PROTEÇÃO DE PAVIMENTAÇÃO DE PARALELEPÍEDO EM CINTA DE CONCRETO ARMADO 20MPa, DIMENSÕES 20X40 CM - M	M	22,79	235,03	BDI 1	281,10	6.406,27
1.2.3. SINALIZAÇÃO									3.243,28
1.2.3.0.1.	SICRO DNIT	5213419	Placa em aço nº 16 galvanizado com película retrorrefletiva tipo I + X - confecção	m²	2,00	539,76	BDI 1	645,55	1.291,10
1.2.3.0.2.	SICRO DNIT	5213570	Placa em aço - película I + I - fornecimento e implantação (NOME DE RUA)	m²	1,70	486,63	BDI 1	582,01	989,42
1.2.3.0.3.	SICRO DNIT	5216111	Suporte para placa de sinalização em madeira de lei tratada 8 x 8 cm - fornecimento e implantação	un	6,00	134,16	BDI 1	160,46	962,76
1.2.4. DRENAGEM PLUVIAL									11.426,38
1.2.4.0.1.	SINAPI	93358	ESCAVAÇÃO MANUAL DE VALA. AF_09/2024	m³	7,73	96,40	BDI 1	115,29	891,19
1.2.4.0.2.	SINAPI	104737	REATERRO MANUAL DE VALAS, COM PLACA VIBRATÓRIA. AF_08/2023	m³	6,15	24,20	BDI 1	28,94	177,98
1.2.4.0.3.	SINAPI	95567	TUBO DE CONCRETO (SIMPLES) PARA REDES COLETORAS DE ÁGUAS	m	17,56	80,98	BDI 1	96,85	1.700,69
1.2.4.0.4.	SINAPI	97956	CAIXA PARA BOCA DE LOBO SIMPLES RETANGULAR, EM ALVENARIA	und	2,00	1.579,96	BDI 1	1.889,63	3.779,26
1.2.4.0.5.	ORSE	12920	Poço de visita em anel de concreto, balão de 0,80m, profundidade de 1,21 a 1,50m, inclusive tampão TD-600	und	1,00	2.050,75	BDI 1	2.452,70	2.452,70
1.2.4.0.6.	ORSE	3444	Ponta de ala em concreto ciclópico, para tubos de concreto (simples) d=0.40 à 0.60 m	und	1,00	2.027,22	BDI 1	2.424,56	2.424,56
1.2.5. SERVIÇOS FINAIS									1.457,29
1.2.5.0.1.	ORSE	6191	Limpeza de ruas (varrição e remoção de entulhos)	M2	2.143,08	0,57	BDI 1	0,68	1.457,29
1.2.6. TRANSPORTE									70.065,93
1.2.6.0.1.	SICRO DNIT	5915319	Transporte com caminhão basculante de 14 m³ - rodovia em leito natural	tkm	7.441,90	0,93	BDI 1	1,11	8.260,50
1.2.6.0.2.	SICRO DNIT	5915321	Transporte com caminhão basculante de 14 m³ - rodovia pavimentada	tkm	76.302,99	0,68	BDI 1	0,81	61.805,43
1.3. LOCALIDADE DE SEVERO - RUA 02									161.099,13
1.3.1. SERVIÇOS DE TERRAPLENAGEM DE VIAS									645,00
1.3.1.0.1.	SINAPI	100575	REGULARIZAÇÃO DE SUPERFÍCIES COM MOTONIVELADORA. AF_09/2024	m²	806,25	0,67	BDI 1	0,80	645,00
1.3.2. SERVIÇOS DE PAVIMENTAÇÃO									130.242,33
1.3.2.1. PAVIMENTOS DAS VIAS									130.242,33
1.3.2.1.1.	SINAPI	101169	EXECUÇÃO DE PAVIMENTO EM PARALELEPÍEDOS, REJUNTAMENTO COM ARGAMASSA TRAÇO 1:3 (CIMENTO E AREIA). AF_05/2020	m²	793,35	99,88	BDI 1	119,46	94.773,59
1.3.2.1.2.	SINAPI	94273	ASSENTAMENTO DE GUIA (MEIO-FIO) EM TRECHO RETO, CONFECCIONADA EM CONCRETO PRÉ-FABRICADO, DIMENSÕES 100X15X13X30 CM (COMPRIMENTO X BASE INFERIOR X BASE SUPERIOR X ALTURA). AF_01/2024	m	300,96	41,20	BDI 1	49,28	14.831,30
1.3.2.1.3.	SINAPI	94279	ASSENTAMENTO DE GUIA (MEIO-FIO) EM TRECHO RETO, CONFECCIONADA EM CONCRETO PRÉ-FABRICADO, DIMENSÕES 39X6,5X6,5X19 CM (COMPRIMENTO X BASE INFERIOR X BASE SUPERIOR X ALTURA), PARA DELIMITAÇÃO DE JARDINS, PRAÇAS OU PASSEIOS. AF_01/2024	m	161,25	39,10	BDI 1	46,76	7.540,05
1.3.2.1.4.	COMPOSIÇÃO	1	ESCORAMENTO DE MEIO-FIO DE CONCRETO FCK 20 MPa, MOLDADO IN LOCO.	m	300,96	11,76	BDI 1	14,06	4.231,50
1.3.2.1.5.	COMPOSIÇÃO	2	CONFINAMENTO E PROTEÇÃO DE PAVIMENTAÇÃO DE PARALELEPÍEDO EM CINTA DE CONCRETO ARMADO 20MPa, DIMENSÕES 20X40 CM - M	M	31,54	235,03	BDI 1	281,10	8.865,89
1.3.3. SINALIZAÇÃO									2.590,61
1.3.3.0.1.	SICRO DNIT	5213419	Placa em aço nº 16 galvanizado com película retrorrefletiva tipo I + X - confecção	m²	2,00	539,76	BDI 1	645,55	1.291,10
1.3.3.0.2.	SICRO DNIT	5213570	Placa em aço - película I + I - fornecimento e implantação (NOME DE RUA)	m²	1,13	486,63	BDI 1	582,01	657,67
1.3.3.0.3.	SICRO DNIT	5216111	Suporte para placa de sinalização em madeira de lei tratada 8 x 8 cm - fornecimento e implantação	un	4,00	134,16	BDI 1	160,46	641,84
1.3.4. SERVIÇOS FINAIS									548,25
1.3.4.0.1.	ORSE	6191	Limpeza de ruas (varrição e remoção de entulhos)	M2	806,25	0,57	BDI 1	0,68	548,25
1.3.5. TRANSPORTE									27.075,94
1.3.5.0.1.	SICRO DNIT	5915319	Transporte com caminhão basculante de 14 m³ - rodovia em leito natural	tkm	3.499,03	0,93	BDI 1	1,11	3.893,91
1.3.5.0.2.	SICRO DNIT	5915321	Transporte com caminhão basculante de 14 m³ - rodovia pavimentada	tkm	28.628,43	0,68	BDI 1	0,81	23.189,03
1.4. LOCALIDADE DE AREÃO - RUA 03									647.042,87
1.4.1. SERVIÇOS DE TERRAPLENAGEM DE VIAS									2.724,50
1.4.1.0.1.	SINAPI	100575	REGULARIZAÇÃO DE SUPERFÍCIES COM MOTONIVELADORA. AF_09/2024	m²	3.405,60	0,67	BDI 1	0,80	2.724,50
1.4.2. SERVIÇOS DE PAVIMENTAÇÃO									529.060,18
1.4.2.1. PAVIMENTOS DAS VIAS									529.060,18
1.4.2.1.1.	SINAPI	101169	EXECUÇÃO DE PAVIMENTO EM PARALELEPÍEDOS, REJUNTAMENTO COM ARGAMASSA TRAÇO 1:3 (CIMENTO E AREIA). AF_05/2020	m²	3.352,80	99,88	BDI 1	119,46	400.525,50
1.4.2.1.2.	SINAPI	94273	ASSENTAMENTO DE GUIA (MEIO-FIO) EM TRECHO RETO, CONFECCIONADA EM CONCRETO PRÉ-FABRICADO, DIMENSÕES 100X15X13X30 CM (COMPRIMENTO X BASE INFERIOR X BASE SUPERIOR X ALTURA). AF_01/2024	m	1.279,14	41,20	BDI 1	49,28	63.036,01
1.4.2.1.3.	SINAPI	94279	ASSENTAMENTO DE GUIA (MEIO-FIO) EM TRECHO RETO, CONFECCIONADA EM CONCRETO PRÉ-FABRICADO, DIMENSÕES 39X6,5X6,5X19 CM (COMPRIMENTO X BASE INFERIOR X BASE SUPERIOR X ALTURA), PARA DELIMITAÇÃO DE JARDINS, PRAÇAS OU PASSEIOS. AF_01/2024	m	660,00	39,10	BDI 1	46,76	30.861,60
1.4.2.1.4.	COMPOSIÇÃO	1	ESCORAMENTO DE MEIO-FIO DE CONCRETO FCK 20 MPa, MOLDADO IN LOCO.	m	1.279,14	11,76	BDI 1	14,06	17.984,70
1.4.2.1.5.	COMPOSIÇÃO	2	CONFINAMENTO E PROTEÇÃO DE PAVIMENTAÇÃO DE PARALELEPÍEDO EM CINTA DE CONCRETO ARMADO 20MPa, DIMENSÕES 20X40 CM - M	M	59,24	235,03	BDI 1	281,10	16.652,37
1.4.3. SINALIZAÇÃO									2.590,61
1.4.3.0.1.	SICRO DNIT	5213419	Placa em aço nº 16 galvanizado com película retrorrefletiva tipo I + X - confecção	m²	2,00	539,76	BDI 1	645,55	1.291,10
1.4.3.0.2.	SICRO DNIT	5213570	Placa em aço - película I + I - fornecimento e implantação (NOME DE RUA)	m²	1,13	486,63	BDI 1	582,01	657,67
1.4.3.0.3.	SICRO DNIT	5216111	Suporte para placa de sinalização em madeira de lei tratada 8 x 8 cm - fornecimento e implantação	un	4,00	134,16	BDI 1	160,46	641,84
1.4.4. SERVIÇOS FINAIS									2.315,81
1.4.4.0.1.	ORSE	6191	Limpeza de ruas (varrição e remoção de entulhos)	M2	3.405,60	0,57	BDI 1	0,68	2.315,81
1.4.5. TRANSPORTE									110.351,77
1.4.5.0.1.	SICRO DNIT	5915319	Transporte com caminhão basculante de 14 m³ - rodovia em leito natural	tkm	11.127,86	0,93	BDI 1	1,11	12.351,91
1.4.5.0.2.	SICRO DNIT	5915321	Transporte com caminhão basculante de 14 m³ - rodovia pavimentada	tkm	120.987,46	0,68	BDI 1	0,81	97.995,86

Encargos sociais: [Para elaboração deste orçamento, foram utilizados os encargos sociais do SINAPI para a Unidade da Federação indicada.]

Observações:

Foi considerado arredondamento de duas casas decimais para Quantidade; Custo Unitário; BDI; Preço Unitário; Preço Total.

Siglas da Composição do Investimento: RA - Rateio proporcional entre Repasse e Contrapartida; RP - 100% Repasse; CP - 100% Contrapartida; OU - 100% Outros.



Documento assinado digitalmente

HERACLITO JUNIOR FERREIRA QUEIROZ

Data: 25/11/2025 19:37:10-0300

Verifique em https://validar.iti.gov.br

NILO PECANHA/BA

Local

terça-feira, 25 de novembro de 2025

Data

PMV3.0.6

Responsável Técnico

Nome: HERACLITO JÚNIOR FERREIRA QUEIROZ

CREA/CAU: CREA/BA 3000022940

ART/RTT: BA20251054372

Nº OPERAÇÃO
1089533-20/2023Nº TRANSFEREGOV
949094/2023PROPONENTE / TOMADOR
MUNICÍPIO DE NILO PEÇANHA/BA

APELIDO DO EMPREENDIMENTO / DESCRIÇÃO DO LOTE

Adequação de Estradas Vicinais com Pavimentação no Município de Nilo Peçanha/BA. / LOTE ÚNICO

Conforme legislação tributária municipal, definir estimativa de percentual da base de cálculo para o ISS:	40,00%
Sobre a base de cálculo, definir a respectiva alíquota do ISS (entre 2% e 5%):	5,00%

BDI 1

TIPO DE OBRA

Construção de Praças Urbanas, Rodovias, Ferrovias e recapeamento e pavimentação de vias urbanas

Itens	Siglas	% Adotado
Administração Central	AC	3,80%
Seguro e Garantia	SG	0,32%
Risco	R	0,50%
Despesas Financeiras	DF	1,02%
Lucro	L	6,77%
Tributos (impostos COFINS 3%, e PIS 0,65%)	CP	3,65%
Tributos (ISS, variável de acordo com o município)	ISS	2,00%
Tributos (Contribuição Previdenciária sobre a Receita Bruta - 0% ou 4,5% - Desoneração)	CPRB	0,00%
BDI SEM desoneração (Fórmula Acórdão TCU)	BDI PAD	19,60%

Os valores de BDI foram calculados com o emprego da fórmula:

$$BDI = \frac{(1+AC + S + R + G) * (1 + DF) * (1+L)}{(1-CP-ISS-CRPB)} - 1$$

Declaro para os devidos fins que, conforme legislação tributária municipal, a base de cálculo deste tipo de obra corresponde à 40%, com a respectiva alíquota de 5%.

Declaro para os devidos fins que o regime de Contribuição Previdenciária sobre a Receita Bruta adotado para elaboração do orçamento foi SEM Desoneração, e que esta é a alternativa mais adequada para a Administração Pública.

Observações:

NILO PEÇANHA/BA
LocalDocumento assinado digitalmente
HERACLITO JUNIOR FERREIRA QUEIROZ
Data: 25/11/2025 19:37:10-0300
Verifique em <https://validar.iti.gov.br>terça-feira, 25 de novembro de 2025
Data

Responsável Técnico

Nome: HERÁCLITO JÚNIOR FERREIRA QUEIROZ

CREA/CAU: CREA/BA 3000022940

ART/RRT: BA20251054372



Nº OPERAÇÃO	Nº TGOV	PROPONENTE TOMADOR	APELIDO EMPREENDIMENTO	DESCRIÇÃO DO LOTE
1089533-20/2023	949094/2023	MUNICÍPIO DE NILO PEÇANHA/BA	Adequação de Estradas Vicinais com Pavimentação no Município de	LOTE ÚNICO

Item	Descrição	Valor (R\$)	Parcelas:	1	2	3	4	5	6	7	8	9	10	11	12
				01/26	02/26	03/26	04/26	05/26	06/26	07/26	08/26	09/26	10/26	11/26	12/26
1.	PAVIMENTAÇÃO DE LOCALIDADES DA ZOI	1.218.597,37	% Período:	16,55%	15,41%	13,61%	11,30%	19,94%	10,92%	12,27%					
1.1.	SERVIÇOS PRELIMINARES	2.403,18	% Período:	100,00%											
1.2.	LOCALIDADE DE SANTA MARIA - RUA 01	408.052,19	% Período:	48,83%	46,03%	5,14%									
1.3.	LOCALIDADE DE SEVERO - RUA 02	161.099,13	% Período:			89,92%	10,08%								
1.4.	LOCALIDADE DE AREÃO - RUA 03	647.042,87	% Período:				18,78%	37,56%	20,56%	23,11%					
Total: R\$ 1.218.597,37															
Período:				%:	16,55%	15,41%	13,61%	11,30%	19,94%	10,92%	12,27%				
				Repass:	163.826,83	152.590,34	134.723,38	111.896,51	197.413,15	108.084,77	121.453,53				
Acumulado:				Contrapartida:	37.831,01	35.236,27	31.110,42	25.839,22	45.586,79	24.959,01	28.046,14				
				Outros:	-	-	-	-	-	-	-				
				Investimento:	201.657,84	187.826,61	165.833,80	137.735,73	242.999,94	133.043,78	149.499,67				
				%:	16,55%	31,96%	45,57%	56,87%	76,81%	87,73%	100,00%				
				Repass:	163.826,83	316.417,17	451.140,55	563.037,06	760.450,21	868.534,98	989.988,51				
				Contrapartida:	37.831,01	73.067,28	104.177,70	130.016,92	175.603,71	200.562,72	228.608,86				
				Outros:	-	-	-	-	-	-	-				
				Investimento:	201.657,84	389.484,45	555.318,25	693.053,98	936.053,92	1.069.097,70	1.218.597,37				

NILO PEÇANHA/BA
Local
terça-feira, 25 de novembro de 2025
Data

Responsável Técnico
Nome: HERÁCLITO JÚNIOR FERREIRA QUEIROZ
CREA/CAU: CREA/BA 3000022940
ART/RRT: BA20251054372

Documento assinado digitalmente
gov.br HERACLITO JUNIOR FERREIRA QUEIROZ
Data: 25/11/2025 19:39:26-0300
Verifique em <https://validar.iti.gov.br>



ESTADO DA BAHIA
PREFEITURA MUNICIPAL DE NILO PEÇANHA
Departamento Municipal de Licitação e Contratos

ANEXO III

Apêndice 5 – Encargos Sociais – Bahia

BAHIA		VIGÊNCIA A PARTIR DE 12/2022			
ENCARGOS SOCIAIS SOBRE A MÃO DE OBRA					
CÓDIGO	DESCRIÇÃO	COM DESONERAÇÃO		SEM DESONERAÇÃO	
		HORISTA %	MENSALISTA %	HORISTA %	MENSALISTA %
GRUPO A					
A1	INSS	0,00%	0,00%	20,00%	20,00%
A2	SESI	1,50%	1,50%	1,50%	1,50%
A3	SENAI	1,00%	1,00%	1,00%	1,00%
A4	INCRA	0,20%	0,20%	0,20%	0,20%
A5	SEBRAE	0,60%	0,60%	0,60%	0,60%
A6	Salário Educação	2,50%	2,50%	2,50%	2,50%
A7	Seguro Contra Acidentes de Trabalho	3,00%	3,00%	3,00%	3,00%
A8	FGTS	8,00%	8,00%	8,00%	8,00%
A9	SECONCI	0,00%	0,00%	0,00%	0,00%
A	Total	16,80%	16,80%	36,80%	36,80%
GRUPO B					
B1	Repouso Semanal Remunerado	17,97%	Não incide	17,97%	Não incide
B2	Feriados	3,97%	Não incide	3,97%	Não incide
B3	Auxílio - Enfermidade	0,87%	0,66%	0,87%	0,66%
B4	13º Salário	11,02%	8,33%	11,02%	8,33%
B5	Licença Paternidade	0,07%	0,05%	0,07%	0,05%
B6	Faltas Justificadas	0,73%	0,56%	0,73%	0,56%
B7	Dias de Chuvas	2,05%	Não incide	2,05%	Não incide
B8	Auxílio Acidente de Trabalho	0,11%	0,08%	0,11%	0,08%
B9	Férias Gozadas	11,21%	8,47%	11,21%	8,47%
B10	Salário Maternidade	0,04%	0,03%	0,04%	0,03%
B	Total	48,04%	18,18%	48,04%	18,18%
GRUPO C					
C1	Aviso Prévio Indenizado	5,47%	4,13%	5,47%	4,13%
C2	Aviso Prévio Trabalhado	0,13%	0,10%	0,13%	0,10%
C3	Férias Indenizadas	2,95%	2,23%	2,95%	2,23%
C4	Depósito Rescisão Sem Justa Causa	3,13%	2,37%	3,13%	2,37%
C5	Indenização Adicional	0,46%	0,35%	0,46%	0,35%
C	Total	12,14%	9,18%	12,14%	9,18%
GRUPO D					
D1	Reincidência de Grupo A sobre Grupo B	8,07%	3,05%	17,68%	6,69%
D2	Reincidência de Grupo A sobre Aviso Prévio Trabalhado e Reincidência do FGTS sobre Aviso Prévio Indenizado	0,46%	0,35%	0,49%	0,37%
D	Total	8,53%	3,40%	18,17%	7,06%
TOTAL(A+B+C+D)		85,51%	47,56%	115,15%	71,22%

Fonte: Informação Dias de Chuva – INMET

CRONOGRAMA PREVISTO PLE

1. Digite nas células em amarelo o número do período em que os eventos serão concluídos:

VOLTAR

ATUALIZAR LINHAS

Nº do Evento	Título dos Eventos
1	Administração Local
2	SERVIÇOS PRELIMINARES
3	LOCALIDADE DE SANTA MARIA - RUA 01
4	LOCALIDADE DE SEVERO - RUA 02
5	LOCALIDADE DE AREÃO - RUA 03

1 - SERV PREL	2 - PAVIMENTAÇÃO	3 - PAVIMENTAÇÃO	4 - PAVIMENTAÇÃO	5 - PAVIMENTAÇÃO	6 - PAVIMENTAÇÃO	7 - ESCORAMENT	8 - ESCORAMENT	9 - ESCORAMENT	10 - SINALIZAÇÃO	11 - LIMPEZA GERAL	12	13	14	15	16	17	18	19	20	21	22	23	24	25
Informe abaixo o NÚMERO DO PERÍODO em que os eventos serão concluídos																								
A administração local será proporcional a execução dos demais eventos, independente de frentes de obra.																								
1																								
1	1	2	2		3	3		3	3															
3	3	3	3		4	4	4	4	4															
4	5	5	6	7	6	7	7	7	7															



Documento assinado digitalmente
HERACLITO JUNIOR FERREIRA QUEIROZ
Data: 25/11/2025 19:39:26-0300
Verifique em <https://validar.iti.gov.br>



PLQ - PLANILHA DE LEVANTAMENTO DE QUANTIDADE
Memória de Cálculo - OGU

Grau de Sigilo
#PUBLICO

Grau de Sigilo
#PUBLICO

APELIDO DO EMPREENDIMENTO	Nº TransfereGov	Nº OPERAÇÃO	PROPOSITONTE / TOMADOR	Nº OPERAÇÃO	PROPOSITONTE / TOMADOR
Adequação de Estradas Vicinais com Pavimentação no Município de Nilo Pecanha/BA	949094/2023	1089533-20/2023	MUNICÍPIO DE NILO PECANHA/BA	1089533-20/2023	MUNICÍPIO DE NILO PECANHA/BA

Item					Nº	Agrupador de Eventos	#REFI									
Item	Descrição	Unidade	Quantidade	Memória de Cálculo			1	2	3	4	5	6	7	8	9	10
1.	PAVIMENTAÇÃO DE LOCALIDADES DA ZONA RURAL		-				283.479,65	292.504,06	222.181,88	222.181,13	121.499,99	24.045,32	24.045,19	15.914,30	8.424,50	4.321,35
1.1.	SERVIÇOS PRELIMINARES		-													
1.1.0.0.1.	Fornecimento e instalação de placa de obra com chapa galvanizada e estrutura de madeira	m²	4,50	Em anexo	2.SE	SERVIÇOS PRELIMINARES	4,50									
1.2.	LOCALIDADE DE SANTA MARIA - RUA 01		-													
1.2.1.	SERVIÇOS DE TERRAPLENAGEM DE VIAS		-													
1.2.1.0.1.	REGULARIZAÇÃO DE SUPERFÍCIES COM MOTONIVELADORA. AF_09/2024	m²	2.143,08	Em anexo	3.EN	LOCALIDADE DE SANTA MARIA - RUA 01	535,77	535,77	535,77	535,77						
1.2.2.	SERVIÇOS DE PAVIMENTAÇÃO		-													
1.2.2.1.	PAVIMENTOS DAS VIAS		-													
1.2.2.1.1.	EXECUÇÃO DE PAVIMENTO EM PARALELEPÍPEDOS, REJUNTAMENTO COM ARGAMASSA TRAÇO 1:3 (CIMENTO E AREIA). AF_05/2020	m²	2.114,51	Em anexo	3.EN	LOCALIDADE DE SANTA MARIA - RUA 01	528,63	528,63	528,63	528,62						
1.2.2.1.2.	ASSENTAMENTO DE GUIA (MEIO-FIO) EM TRECHO RETO, CONFECCIONADA EM CONCRETO PRÉ-FABRICADO, DIMENSÕES 100X15X13X30 CM (COMPRIMENTO X BASE INFERIOR X BASE SUPERIOR X ALTURA). AF_01/2024	m	701,57	Em anexo	3.EN	LOCALIDADE DE SANTA MARIA - RUA 01	175,39	175,39	175,39	175,40						
1.2.2.1.3.	ASSENTAMENTO DE GUIA (MEIO-FIO) EM TRECHO RETO, CONFECCIONADA EM CONCRETO PRÉ-FABRICADO, DIMENSÕES 39X6,5X6,5X19 CM (COMPRIMENTO X BASE INFERIOR X BASE SUPERIOR X ALTURA), PARA DELIMITAÇÃO DE JARDINS, PRAÇAS OU PASSEIOS. AF_01/2024	m	357,18	Em anexo	3.EN	LOCALIDADE DE SANTA MARIA - RUA 01	89,30	89,30	89,29	89,29						
1.2.2.1.4.	ESCORAMENTO DE MEIO-FIO DE CONCRETO FCK 20 MPa, MOLDADO IN LOCO.	m	701,57	Em anexo	3.EN	LOCALIDADE DE SANTA MARIA - RUA 01					350,79	350,78				
1.2.2.1.5.	CONFINAMENTO E PROTEÇÃO DE PAVIMENTAÇÃO DE PARALELEPÍPEDO EM CINTA DE CONCRETO ARMADO 20MPa, DIMENSÕES 20X40 CM - M	M	22,79	Em anexo	3.EN	LOCALIDADE DE SANTA MARIA - RUA 01					11,40	11,39				
1.2.3.	SINALIZAÇÃO		-													
1.2.3.0.1.	Placa em aço nº 16 galvanizado com película retrorrefletiva tipo I + X - confecção	m²	2,00	Em anexo	3.EN	LOCALIDADE DE SANTA MARIA - RUA 01									2,00	
1.2.3.0.2.	Placa em aço - película I + I - fornecimento e implantação (NOME DE RUA)	m²	1,70	Em anexo	3.EN	LOCALIDADE DE SANTA MARIA - RUA 01									1,70	
1.2.3.0.3.	Suporte para placa de sinalização em madeira de lei tratada 8 x 8 cm - fornecimento e implantação	un	6,00	Em anexo	3.EN	LOCALIDADE DE SANTA MARIA - RUA 01									6,00	
1.2.4.	DRENAGEM PLUVIAL		-													
1.2.4.0.1.	ESCAVAÇÃO MANUAL DE VALA. AF_09/2024	m³	7,73	Em anexo	3.EN	LOCALIDADE DE SANTA MARIA - RUA 01		7,73								
1.2.4.0.2.	REATERRO MANUAL DE VALAS, COM PLACA VIBRATÓRIA. AF_08/2023	m³	6,15	Em anexo	3.EN	LOCALIDADE DE SANTA MARIA - RUA 01		6,15								
1.2.4.0.3.	TUBO DE CONCRETO (SIMPLES) PARA REDES COLETORAS DE ÁGUAS PLUVIAIS, DIÂMETRO DE 300 MM, JUNTA RÍGIDA, INSTALADO EM LOCAL COM BAIXO NÍVEL DE INTERFERÊNCIAS - FORNECIMENTO E ASSENTAMENTO. AF_03/2024	m	17,56	Em anexo	3.EN	LOCALIDADE DE SANTA MARIA - RUA 01		17,56								
1.2.4.0.4.	CAIXA PARA BOCA DE LOBO SIMPLES RETANGULAR, EM ALVENARIA COM BLOCOS DE CONCRETO, DIMENSÕES INTERNAS: 0,6X1,1X2 M. AF_12/2020	und	2,00	Em anexo	3.EN	LOCALIDADE DE SANTA MARIA - RUA 01		2,00								
1.2.4.0.5.	Poço de visita em anel de concreto, balão de 0,80m, profundidade de 1,21 a 1,50m, inclusive tampão TD-600	und	1,00	Em anexo	3.EN	LOCALIDADE DE SANTA MARIA - RUA 01		1,00								
1.2.4.0.6.	Ponta de ala em concreto ciclópico, para tubos de concreto (simples) d=0,40 a 0,60 m	und	1,00	Em anexo	3.EN	LOCALIDADE DE SANTA MARIA - RUA 01		1,00								
1.2.5.	SERVIÇOS FINAIS		-													
1.2.5.0.1.	Limpeza de ruas (varrição e remoção de entulhos)	M2	2.143,08	Em anexo	3.EN	LOCALIDADE DE SANTA MARIA - RUA 01										2.143,08
1.2.6.	TRANSPORTE		-													
1.2.6.0.1.	Transporte com caminhão basculante de 14 m³ - rodovia em leito natural	tkm	7.441,90	Em anexo	3.EN	LOCALIDADE DE SANTA MARIA - RUA 01	1.860,48	1.860,48	1.860,48	1.860,46						
1.2.6.0.2.	Transporte com caminhão basculante de 14 m³ - rodovia pavimentada	tkm	76.302,99	Em anexo	3.EN	LOCALIDADE DE SANTA MARIA - RUA 01	19.075,75	19.075,75	19.075,75	19.075,74						
1.3.	LOCALIDADE DE SEVERO - RUA 02		-													
1.3.1.	SERVIÇOS DE TERRAPLENAGEM DE VIAS		-													
1.3.1.0.1.	REGULARIZAÇÃO DE SUPERFÍCIES COM MOTONIVELADORA. AF_09/2024	m²	806,25	Em anexo	4.EN	LOCALIDADE DE SEVERO - RUA 02	403,12	403,13								
1.3.2.	SERVIÇOS DE PAVIMENTAÇÃO		-													
1.3.2.1.	PAVIMENTOS DAS VIAS		-													
1.3.2.1.1.	EXECUÇÃO DE PAVIMENTO EM PARALELEPÍPEDOS, REJUNTAMENTO COM ARGAMASSA TRAÇO 1:3 (CIMENTO E AREIA). AF_05/2020	m²	793,35	Em anexo	4.EN	LOCALIDADE DE SEVERO - RUA 02	396,67	396,68								
1.3.2.1.2.	ASSENTAMENTO DE GUIA (MEIO-FIO) EM TRECHO RETO, CONFECCIONADA EM CONCRETO PRÉ-FABRICADO, DIMENSÕES 100X15X13X30 CM (COMPRIMENTO X BASE INFERIOR X BASE SUPERIOR X ALTURA). AF_01/2024	m	300,96	Em anexo	4.EN	LOCALIDADE DE SEVERO - RUA 02	150,48	150,48								
1.3.2.1.3.	ASSENTAMENTO DE GUIA (MEIO-FIO) EM TRECHO RETO, CONFECCIONADA EM CONCRETO PRÉ-FABRICADO, DIMENSÕES 39X6,5X6,5X19 CM (COMPRIMENTO X BASE INFERIOR X BASE SUPERIOR X ALTURA), PARA DELIMITAÇÃO DE JARDINS, PRAÇAS OU PASSEIOS. AF_01/2024	m	161,25	Em anexo	4.EN	LOCALIDADE DE SEVERO - RUA 02	80,63	80,62								



PLQ - PLANILHA DE LEVANTAMENTO DE QUANTIDADE
Memória de Cálculo - OGU

Grau de Sigilo

#PUBLICO

Grau de Sigilo

#PUBLICO

APELIDO DO EMPREENDIMENTO

Nº TransfereGov

Nº OPERAÇÃO

PROPOSITANTE / TOMADOR

Nº OPERAÇÃO

PROPOSITANTE / TOMADOR

Adequação de Estradas Vicinais com Pavimentação no Município de Nilo Pecanha/BA

949094/2023

1089533-20/2023

MUNICÍPIO DE NILO PECANHA/BA

1089533-20/2023

MUNICÍPIO DE NILO PECANHA/BA

					Nº	Agrupador de Eventos	#REFI									
Item	Descrição	Unidade	Quantidade	Memória de Cálculo			1	2	3	4	5	6	7	8	9	10
LOTE ÚNICO						TOTAL FINANC. POR FRENTE (R\$):	283.479,65	292.504,06	222.181,88	222.181,13	121.499,99	24.045,32	24.045,19	15.914,30	8.424,50	4.321,35
1.3.2.1.4.	ESCORAMENTO DE MEIO-FIO DE CONCRETO FCK 20 MPA, MOLDADO IN LOCO.	m	300,96	Em anexo	4.EN	LOCALIDADE DE SEVERO - RUA 02						100,32	100,32	100,32		
1.3.2.1.5.	CONFINAMENTO E PROTEÇÃO DE PAVIMENTAÇÃO DE PARALELEPÍPEDO EM CINTA DE CONCRETO ARMADO 20MPA, DIMENSÕES 20X40 CM - M	M	31,54	Em anexo	4.EN	LOCALIDADE DE SEVERO - RUA 02						10,51	10,51	10,52		
1.3.3.	SINALIZAÇÃO		-													
1.3.3.0.1.	Placa em aço nº 16 galvanizado com película retrorrefletiva tipo I + X - confecção	m²	2,00	Em anexo	4.EN	LOCALIDADE DE SEVERO - RUA 02									2,00	
1.3.3.0.2.	Placa em aço - película I + I - fornecimento e implantação (NOME DE RUA)	m²	1,13	Em anexo	4.EN	LOCALIDADE DE SEVERO - RUA 02									1,13	
1.3.3.0.3.	Suporte para placa de sinalização em madeira de lei tratada 8 x 8 cm - fornecimento e implantação	un	4,00	Em anexo	4.EN	LOCALIDADE DE SEVERO - RUA 02									4,00	
1.3.4.	SERVIÇOS FINAIS		-													
1.3.4.0.1.	Limpeza de ruas (varrição e remoção de entulhos)	M2	806,25	Em anexo	4.EN	LOCALIDADE DE SEVERO - RUA 02										806,25
1.3.5.	TRANSPORTE		-													
1.3.5.0.1.	Transporte com caminhão basculante de 14 m³ - rodovia em leito natural	tkm	3.499,03	Em anexo	4.EN	LOCALIDADE DE SEVERO - RUA 02	874,76	874,76	874,76	874,75						
1.3.5.0.2.	Transporte com caminhão basculante de 14 m³ - rodovia pavimentada	tkm	28.628,43	Em anexo	4.EN	LOCALIDADE DE SEVERO - RUA 02	7.157,11	7.157,11	7.157,11	7.157,10						
1.4.	LOCALIDADE DE AREÃO - RUA 03		-													
1.4.1.	SERVIÇOS DE TERRAPLENAGEM DE VIAS		-													
1.4.1.0.1.	REGULARIZAÇÃO DE SUPERFÍCIES COM MOTONIVELADORA, AF_09/2024	m²	3.405,60	Em anexo	5.RU	LOCALIDADE DE AREÃO - RUA 03	681,12	681,12	681,12	681,12	681,12					
1.4.2.	SERVIÇOS DE PAVIMENTAÇÃO		-													
1.4.2.1.	PAVIMENTOS DAS VIAS		-													
1.4.2.1.1.	EXECUÇÃO DE PAVIMENTO EM PARALELEPÍPEDOS, REJUNTAMENTO COM ARGAMASSA TRACO 1:3 (CIMENTO E AREIA), AF_05/2020	m²	3.352,80	Em anexo	5.RU	LOCALIDADE DE AREÃO - RUA 03	670,56	670,56	670,56	670,56	670,56					
1.4.2.1.2.	ASSENTAMENTO DE GUIA (MEIO-FIO) EM TRECHO RETO, CONFECCIONADA EM CONCRETO PRÉ-FABRICADO, DIMENSÕES 100X15X13X30 CM (COMPRIMENTO X BASE INFERIOR X BASE SUPERIOR X ALTURA), AF_01/2024	m	1.279,14	Em anexo	5.RU	LOCALIDADE DE AREÃO - RUA 03	255,82	255,83	255,83	255,83	255,83					
1.4.2.1.3.	ASSENTAMENTO DE GUIA (MEIO-FIO) EM TRECHO RETO, CONFECCIONADA EM CONCRETO PRÉ-FABRICADO, DIMENSÕES 39X6,5X6,5X19 CM (COMPRIMENTO X BASE INFERIOR X BASE SUPERIOR X ALTURA), PARA DELIMITAÇÃO DE JARDINS, PRAÇAS OU PASSEIOS, AF_01/2024	m	660,00	Em anexo	5.RU	LOCALIDADE DE AREÃO - RUA 03	132,00	132,00	132,00	132,00	132,00					
1.4.2.1.4.	ESCORAMENTO DE MEIO-FIO DE CONCRETO FCK 20 MPA, MOLDADO IN LOCO.	m	1.279,14	Em anexo	5.RU	LOCALIDADE DE AREÃO - RUA 03						426,38	426,38	426,38		
1.4.2.1.5.	CONFINAMENTO E PROTEÇÃO DE PAVIMENTAÇÃO DE PARALELEPÍPEDO EM CINTA DE CONCRETO ARMADO 20MPA, DIMENSÕES 20X40 CM - M	M	59,24	Em anexo	5.RU	LOCALIDADE DE AREÃO - RUA 03						19,74	19,75	19,75		
1.4.3.	SINALIZAÇÃO		-													
1.4.3.0.1.	Placa em aço nº 16 galvanizado com película retrorrefletiva tipo I + X - confecção	m²	2,00	Em anexo	5.RU	LOCALIDADE DE AREÃO - RUA 03									2,00	
1.4.3.0.2.	Placa em aço - película I + I - fornecimento e implantação (NOME DE RUA)	m²	1,13	Em anexo	5.RU	LOCALIDADE DE AREÃO - RUA 03									1,13	
1.4.3.0.3.	Suporte para placa de sinalização em madeira de lei tratada 8 x 8 cm - fornecimento e implantação	un	4,00	Em anexo	5.RU	LOCALIDADE DE AREÃO - RUA 03									4,00	
1.4.4.	SERVIÇOS FINAIS		-													
1.4.4.0.1.	Limpeza de ruas (varrição e remoção de entulhos)	M2	3.405,60	Em anexo	5.RU	LOCALIDADE DE AREÃO - RUA 03										3.405,60
1.4.5.	TRANSPORTE		-													
1.4.5.0.1.	Transporte com caminhão basculante de 14 m³ - rodovia em leito natural	tkm	11.127,86	Em anexo	5.RU	LOCALIDADE DE AREÃO - RUA 03	2.225,57	2.225,57	2.225,57	2.225,57	2.225,58					
1.4.5.0.2.	Transporte com caminhão basculante de 14 m³ - rodovia pavimentada	tkm	120.987,46	Em anexo	5.RU	LOCALIDADE DE AREÃO - RUA 03	24.197,49	24.197,49	24.197,49	24.197,49	24.197,50					

NILO PECANHA/BA
Local
terça-feira, 25 de novembro de 2025
Data

Responsável Técnico
Nome: HERÁCLITO JÚNIOR FERREIRA QUEIROZ
CREA/CAU: CREA/BA 3000022940
ART/RRT: BA20251054372

Responsável Técnico
Nome: HERÁCLITO JÚNIOR FERREIRA QUEIROZ
CREA/CAU: CREA/BA 3000022940
ART/RRT: BA20251054372

Documento assinado digitalmente
gov.br HERÁCLITO JUNIOR FERREIRA QUEIROZ
Data: 25/11/2025 19:37:10-0300
Verifique em https://validar.iti.gov.br



ESTADO DA BAHIA
PREFEITURA MUNICIPAL DE NILO PEÇANHA
Departamento Municipal de Licitação e Contratos

ANEXO VI

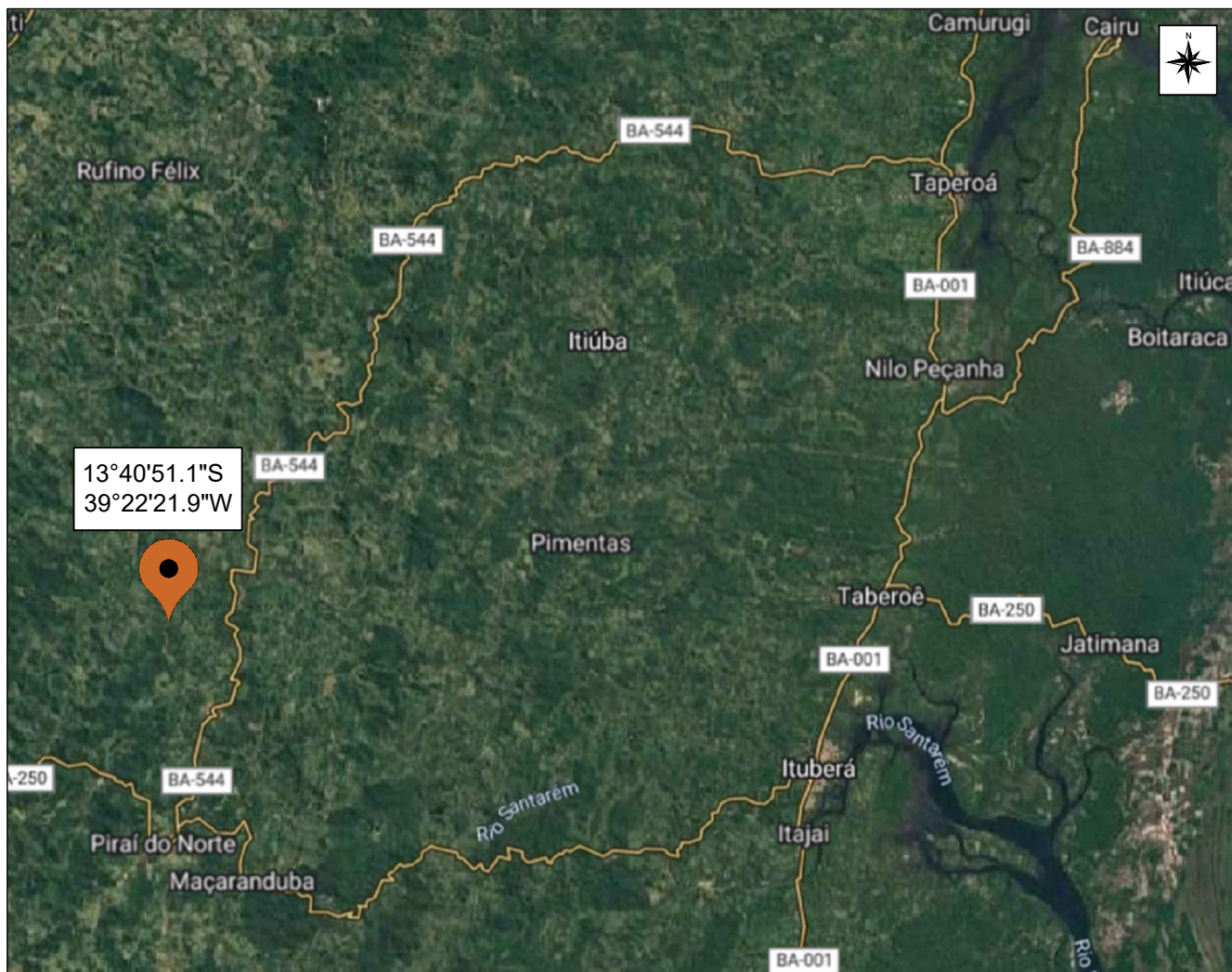

1 PLANTA DE LOCALIZAÇÃO
SEM ESCALA

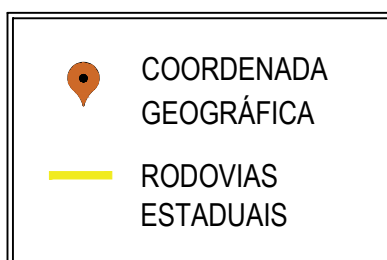

		Documento assinado digitalmente		HERÁCLITO	24/10/2025	HERÁCLITO	24/10/2025	HERÁCLITO	24/10/2025
REVISÃO			HERÁCLITO JÚNIOR FERREIRA QUEIROZ Data: 25/11/2025 19:44:49-0300 Verifique em https://validar.iti.gov.br	EXECUTADO	DATA	VERIFICADO	DATA	APROVADO	DATA
QUADRO DE REVISÕES									
				OBRA: PROJETO DE PAVIMENTAÇÃO DE RUAS PAV. PARALELO CONVÊNIO Nº 949094-2023					
				ASSUNTO: PLANTA DE LOCALIZAÇÃO					
DESENHO	PAULO SANTIAGO	DATA	OUTUBRO/2025	PROPRIETÁRIO: PREFEITURA MUNICIPAL DE NILO PEÇANHA					
APROVADO	HERÁCLITO JÚNIOR	DATA	OUTUBRO/2025						
	01 – 0001			FOLHA 01					
				RESP. TÉCNICO: HERÁCLITO JÚNIOR FERREIRA QUEIROZ CREA-BA 3000022940					

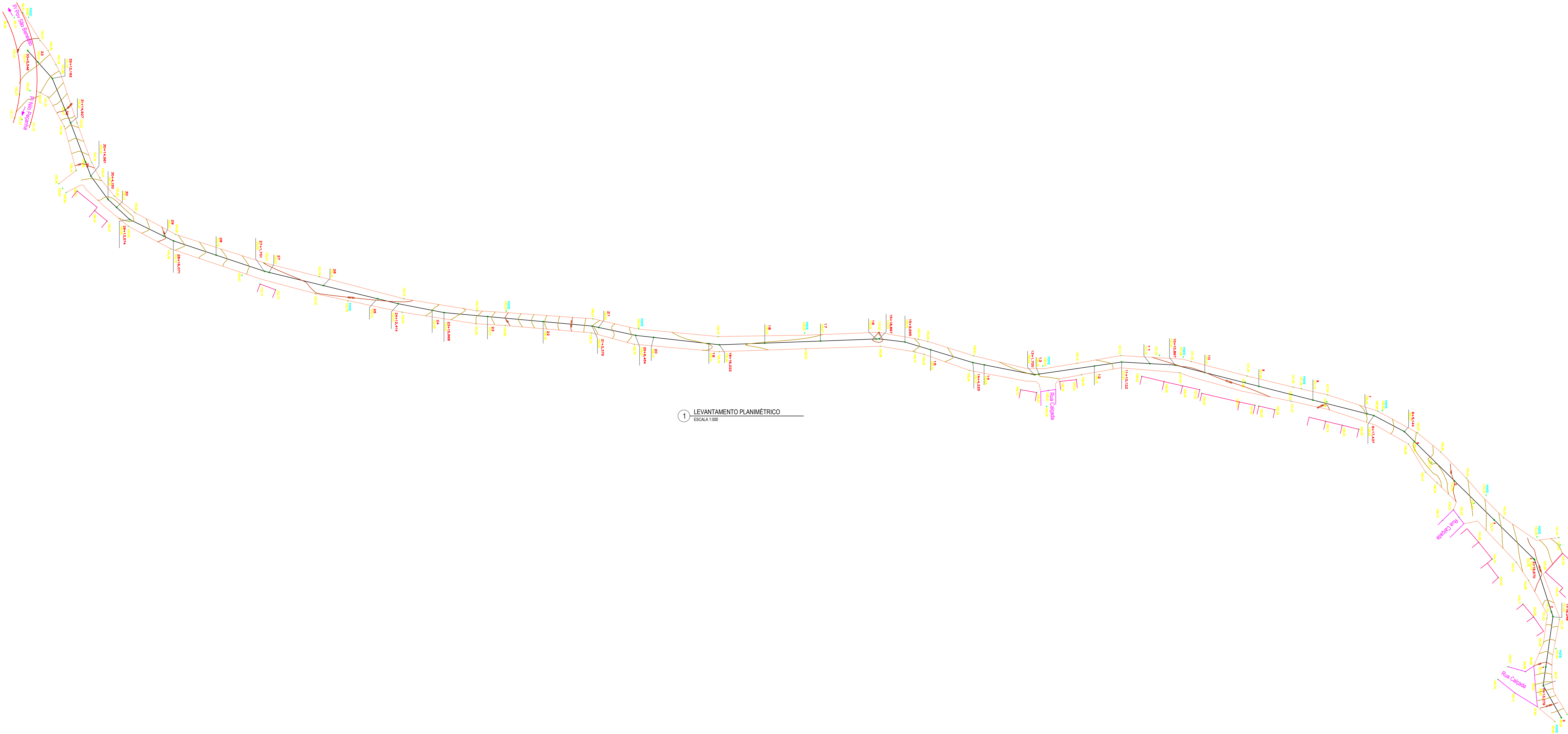

1 LEVANTAMENTO PLANIMÉTRICO
ESCALA 1:500

Documento assinado digitalmente
goubx HERACLITO JUNIOR FERREIRA QUEIROZ
Data: 25/11/2025 19:44:49-0300
Verifique em https://validar.digov.br

Responsável Técnico: _____

Proprietário: _____

NOTAS						
Nº	DISCRIMINAÇÃO					
1						
2						
3						
REVISÃO						
Nº	DISCRIMINAÇÃO	EXECUÇÃO	PROJETISTA VERIFICAÇÃO	APROVAÇÃO	APROVAÇÃO	DATA
1						
2						
3						
REVISÃO	DESCRIÇÃO	EXECUTADO	DATA	VERIFICADO	DATA	APROVADO
		HERACLITO	24/10/2025	HERACLITO	24/10/2025	HERACLITO

QUADRO DE REVISÕES			
OBRA: PROJETO DE PAVIMENTAÇÃO DE RUAS PAV. PARALELO CONVÊNIO Nº 949094-2023			
ASSUNTO: LEVANTAMENTO PLANIMÉTRICO			
DESENHO	PAULO S. SANT'ANDRÉ	DATA	OUTUBRO/2025
APROVADO	HERACLITO JUNIOR	DATA	OUTUBRO/2025
01 - 0001		FOLHA	02
		PROPRIETÁRIO:	PREFEITURA MUNICIPAL DE INLO PEÇANHA
		RESP. TÉCNICO:	HERACLITO JUNIOR FERREIRA QUEIROZ
		CREA-BA	20200222449

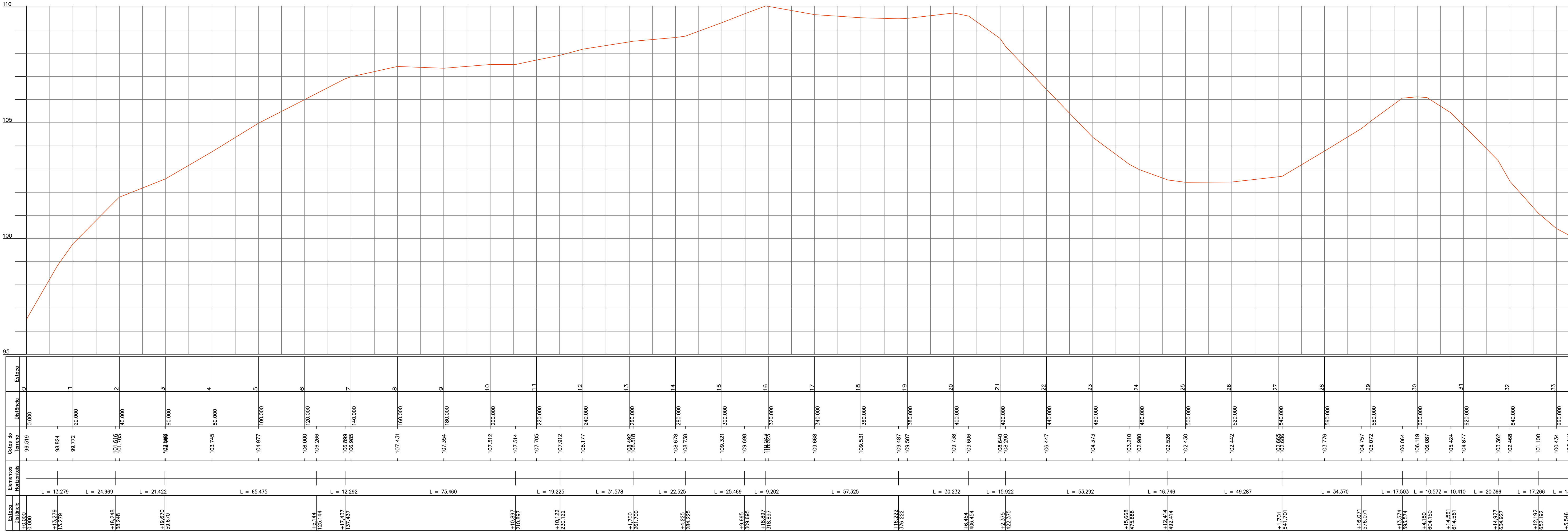

1 PERFIL LONGITUDINAL
SEM ESCALA

Documento assinado digitalmente
gov.br
HERACLITO JÚNIOR FERREIRA QUEIROZ
Data: 26/11/2025 19:44:49 -0300
Verifique em https://validar.it.gov.br

Responsável Técnico:

Proprietário:

NOTAS							
Nº	DISCRIMINAÇÃO:						
1							
2							
3							
REVISÃO							
Nº	DISCRIMINAÇÃO:		PROJETISTA		APROVAÇÃO	APROVAÇÃO	DATA
		EXECUÇÃO	VERIFICAÇÃO	APROVAÇÃO			
1							
2							
3							
REVISÃO		HERACLITO JÚNIOR FERREIRA QUEIROZ		24/10/2025	HERACLITO JÚNIOR FERREIRA QUEIROZ		24/10/2025
	DESCRIÇÃO	EXECUTADO	DATA	VERIFICADO	DATA	APPROVADO	DATA

QUADRO DE REVISÕES					
			OBRA:		
			PROJETO DE PAVIMENTAÇÃO DE RUAS PAV. PARALELO CONVÊNIO Nº 949094-2023		
			ASSUNTO:		
			LEVANTAMENTO ALTIMÉTRICO		
DESENHO	PAULO SANTIAGO	DATA	OUTUBRO/2025	PROPRIETÁRIO: PREFEITURA MUNICIPAL DE NILO PEÇANHA	
APROVADO	HERACLITO JÚNIOR	DATA	OUTUBRO/2025		
01 - 0001			FOLHA	RESP. TÉCNICO: HERACLITO JÚNIOR FERREIRA QUEIROZ CREA-BA 3000022940	
			03		

Plano Alinhamento

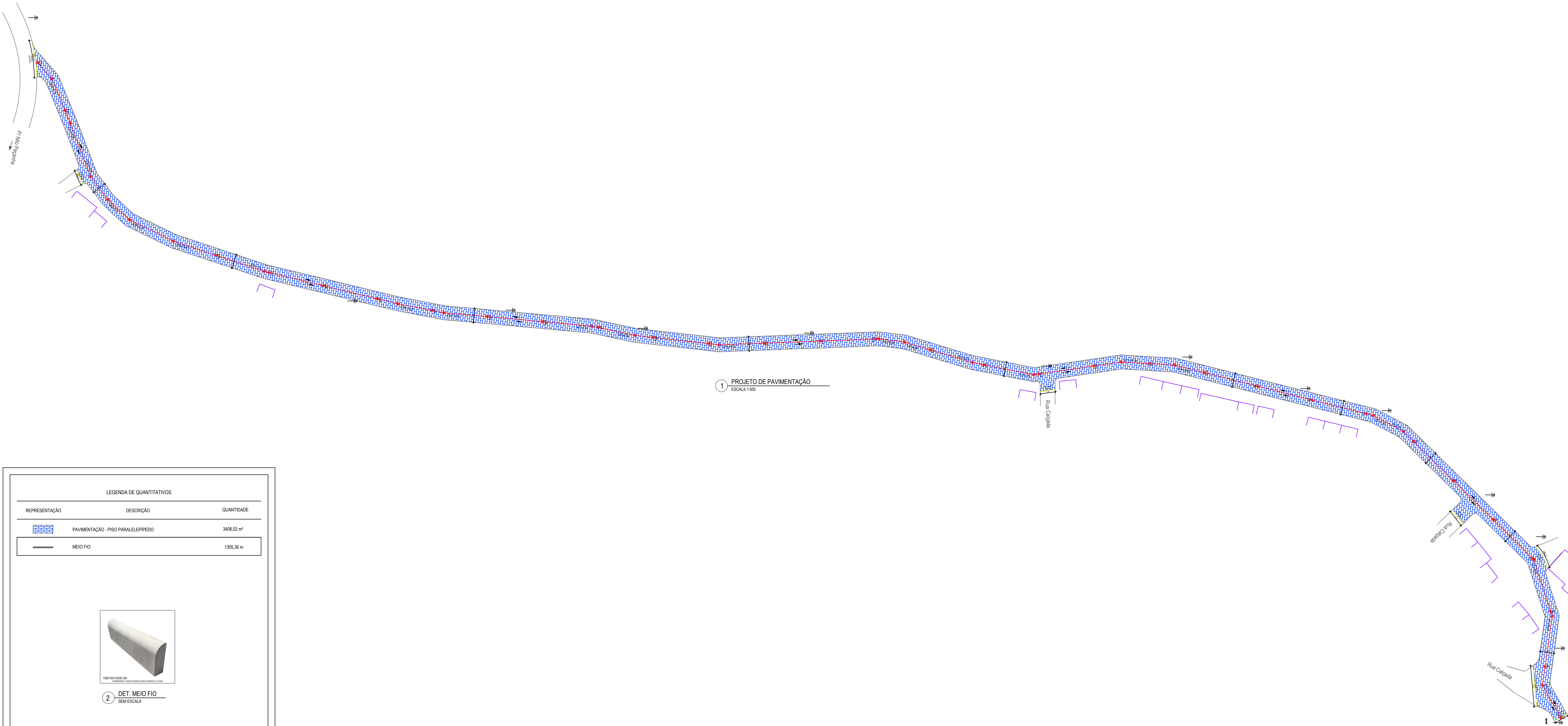

LEGENDA DE QUANTITATIVOS		
REPRESENTAÇÃO	DESCRIÇÃO	QUANTIDADE
	PAVIMENTAÇÃO - PISO PARALELEPIPEDO	3408,02 m²
	MEIO FIO	1305,36 m

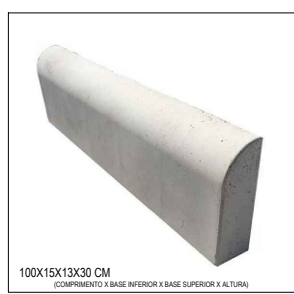

2 DET. MEIO FIO
SEM ESCALA

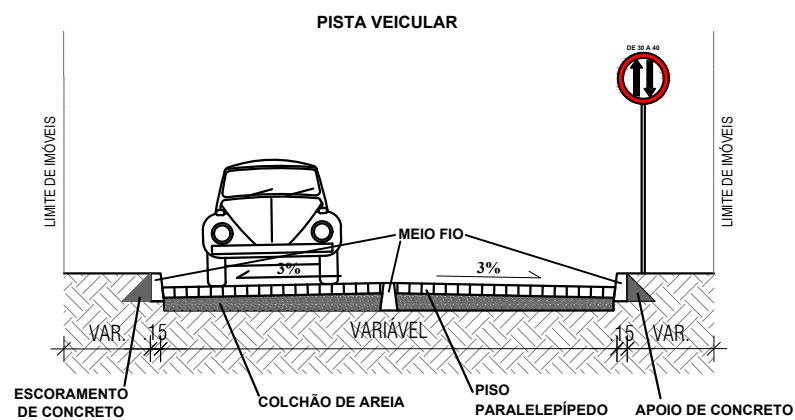

3 SEÇÃO TRANSVERSAL TIPO
SEM ESCALA

LEGENDA	
	ALINHAMENTO ESTAQUEAMENTO TRECHO
	CURVAS DE NÍVEL DE 1 EM 1 METRO
	EDIFICAÇÃO
	CERCA
	CINTA DE CONTENÇÃO
	SENTIDO DA VIA
	NOVA PAVIMENTAÇÃO
	CALÇADA
	ILUMINAÇÃO PÚBLICA EXISTENTE
	SENTIDO ÁGUAS PLUVIAIS

Documento assinado digitalmente
HERACLITO JUNIOR FERREIRA QUEIROZ
Data: 25/11/2025 19:44:49-0300
Verifique em <https://validar.jt.gov.br>

Responsável Técnico:

Proprietário:

NOTAS	
Nº	DESCRIÇÃO
1	
2	
3	

REVISÃO		PROJETISTA	PROVAÇÃO	PROVAÇÃO	DATA
Nº	DESCRIÇÃO	EXECUÇÃO	VERIFICAÇÃO	APROVAÇÃO	DATA
1					
2					
3					

REVISÃO	Descrição	EXECUTADO	DATA	VERIFICADO	DATA	APROVADO	DATA
---------	-----------	-----------	------	------------	------	----------	------

QUADRO DE REVISÕES	
OBRA:	
PROJETO DE PAVIMENTAÇÃO DE RUAS	
PAV. PARALELO CONVÊNIO Nº 949094-2023	
ASSUNTO:	
PROJETO DE PAVIMENTAÇÃO	
DESENHO	PAULO SANTIAGO
APPROVADO	HERACLITO JUNIOR
01	0001
FOLHA	04
PROPRIETÁRIO:	PREFEITURA MUNICIPAL DE NILO PEÇANHA
RESP. TÉCNICO:	HERACLITO JUNIOR FERREIRA QUEIROZ
CREA-BA	202022E-2149

P. Po. São Bento

P. Mo. Rocha

1 DRENAGEM SUPERFICIAL
ESCALA 1:500

Rua Calçada

Rua Calçada

Rua Calçada

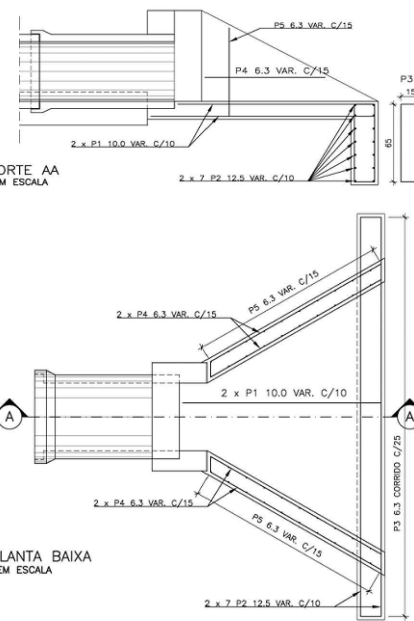

2 DET. PONTA DE ALA
SEM ESCALA

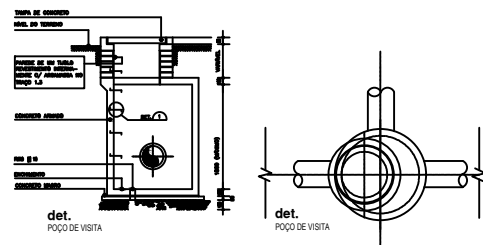

3 DET. POÇO DE VISITA
SEM ESCALA

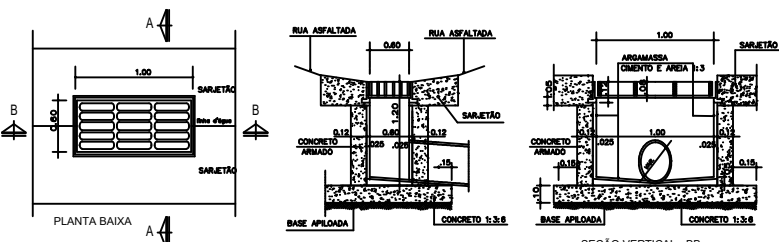

4 DET. PLUVIAL - BOCA DE LOBO COM GRELHA
SEM ESCALA

LEGENDA

- ALINHAMENTO ESTACQUEAMENTO TRECHO
- CURVAS DE NÍVEL DE 1 EM 1 METRO
- EDIFICAÇÃO
- CERCA
- CINTA DE CONTENÇÃO
- SENTIDO DA VIA
- NOVA PAVIMENTAÇÃO
- CALÇADA
- ILUMINAÇÃO PÚBLICA EXISTENTE
- SENTIDO ÁGUAS PLUVIAIS

Documento assinado digitalmente
HERACLITO JÚNIOR FERREIRA QUEIROZ
Data: 24/10/2023 13:46:05:0000
Verifique em <https://validar.sil.gov.br>

Responsável Técnico:

Proprietário:

NOTAS

Nº	DESCRIÇÃO
1	
2	
3	

REVISÃO

Nº	DESCRIÇÃO	PROJETISTA	PROJETISTA	PROJETISTA	PROJETISTA	PROJETISTA	PROJETISTA
1		EXECUÇÃO	VERIFICAÇÃO	APROVAÇÃO	APROVAÇÃO	APROVAÇÃO	APROVAÇÃO
2							
3							

REVISÃO	DESCRIÇÃO	PROJETISTA	PROJETISTA	PROJETISTA	PROJETISTA	PROJETISTA	PROJETISTA
1		EXECUÇÃO	VERIFICAÇÃO	APROVAÇÃO	APROVAÇÃO	APROVAÇÃO	APROVAÇÃO
2							
3							

QUADRO DE REVISÕES

DESENHO	PAULO SANTIAGO	DATA	OUTUBRO/2023
APROVADO	HERACLITO JÚNIOR	DATA	OUTUBRO/2023
01	0001	FOLHA	06
OBRA:		PROJETO DE PAVIMENTAÇÃO DE RUAS	
ASSUNTO:		PAV. PARALELO CONVÊNIO Nº 949094-2023	
PROPRIETÁRIO:		PREFEITURA MUNICIPAL DE NILO PEÇANHA	
RESP. TÉCNICO:		HERACLITO JÚNIOR FERREIRA QUEIROZ	
CASA-BN		20200222449	

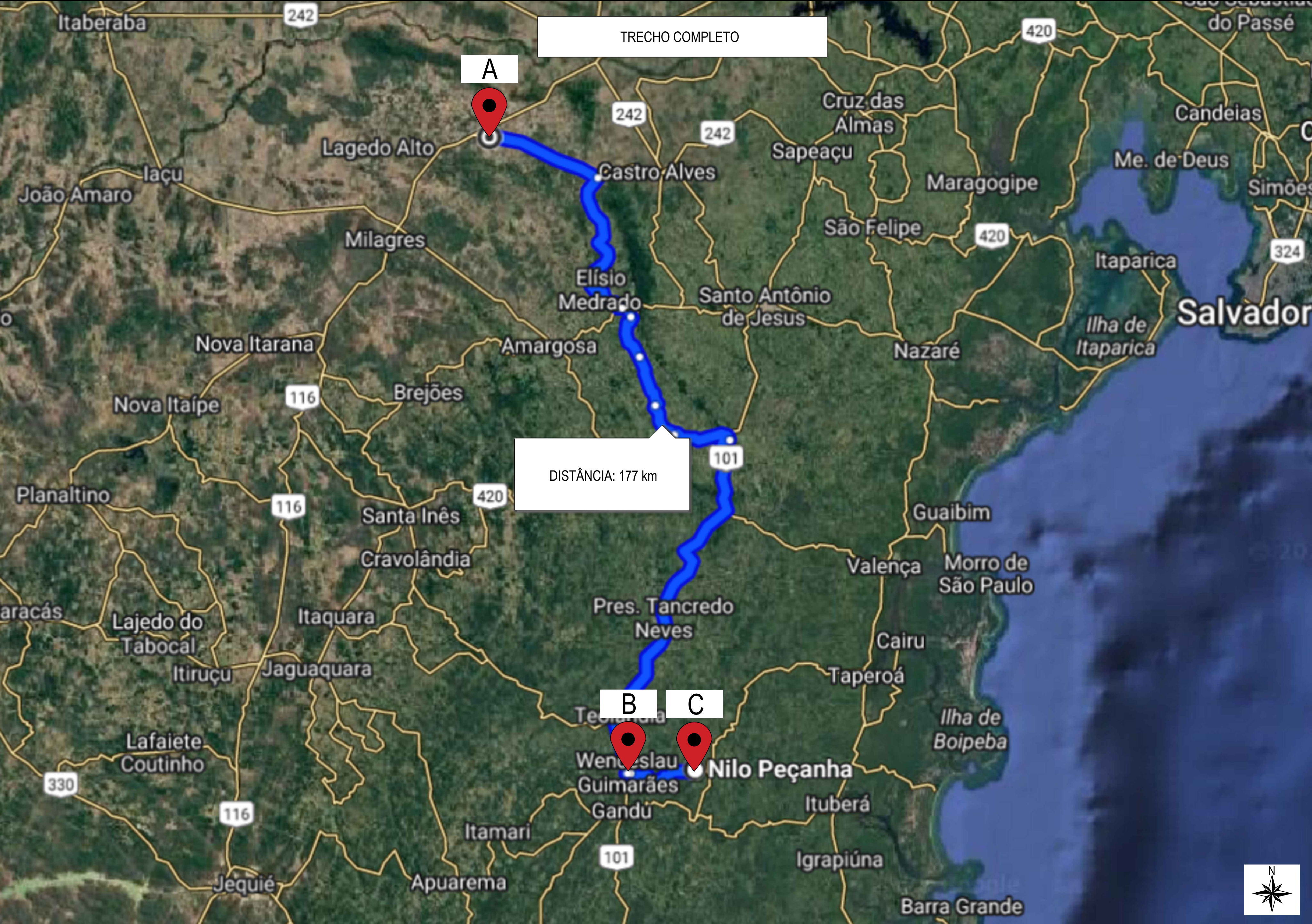

ITATIM X AREÃO
(NILO PEÇANHA)

DISTÂNCIA VIA BA 101: 162,1 km
DISTÂNCIA TRECHO ESTRADA VICINAL: 14,9 km
DISTÂNCIA TRECHO TOTAL: 177 km

- ITATIM

A

12°42'28.6"S
39°41'48.3"W
- WENCESLAU
GUIMARÃES

B

13°40'51.1"S
39°22'21.9"W
- AREÃO

C

13°40'51.1"S
39°22'21.9"W

Documento assinado digitalmente
gov.br
HERÁCLITO JÚNIOR FERREIRA QUEIROZ
Data: 25/11/2025 19:46:59-0300
Verifique em <https://validar.it.gov.br>

Responsável Técnico: _____

Proprietário: _____

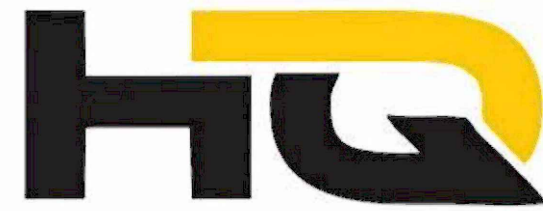

NOTAS									
Nº	DISCRIMINAÇÃO:								
1									
2									
3									
REVISÃO									
Nº	DISCRIMINAÇÃO:		PROJETISTA		APROVAÇÃO	APROVAÇÃO	DATA		
		EXECUÇÃO	VERIFICAÇÃO	APROVAÇÃO					
1									
2									
3									
REVISÃO	DESCRIÇÃO			HERÁCLITO EXECUTADO	24/10/2025 DATA	HERÁCLITO VERIFICADO	24/10/2025 DATA	HERÁCLITO APROVADO	24/10/2025 DATA
QUADRO DE REVISÕES									
				OBRA:					
				PROJETO DE PAVIMENTAÇÃO DE RUAS PAV. PARALELO CONVÊNIO Nº 949094-2023					
				ASSUNTO:					
				LOCALIZAÇÃO/DISTÂNCIA DA JAZIDA					
DESENHO	PAULO SANTIAGO	DATA	OUTUBRO/2025	PROPRIETÁRIO: PREFEITURA MUNICIPAL DE NILO PEÇANHA					
APROVADO	HERÁCLITO JÚNIOR	DATA	OUTUBRO/2025						
01 – 0001				RESP. TÉCNICO: HERÁCLITO JÚNIOR FERREIRA QUEIROZ CREA-BA 3000022940					

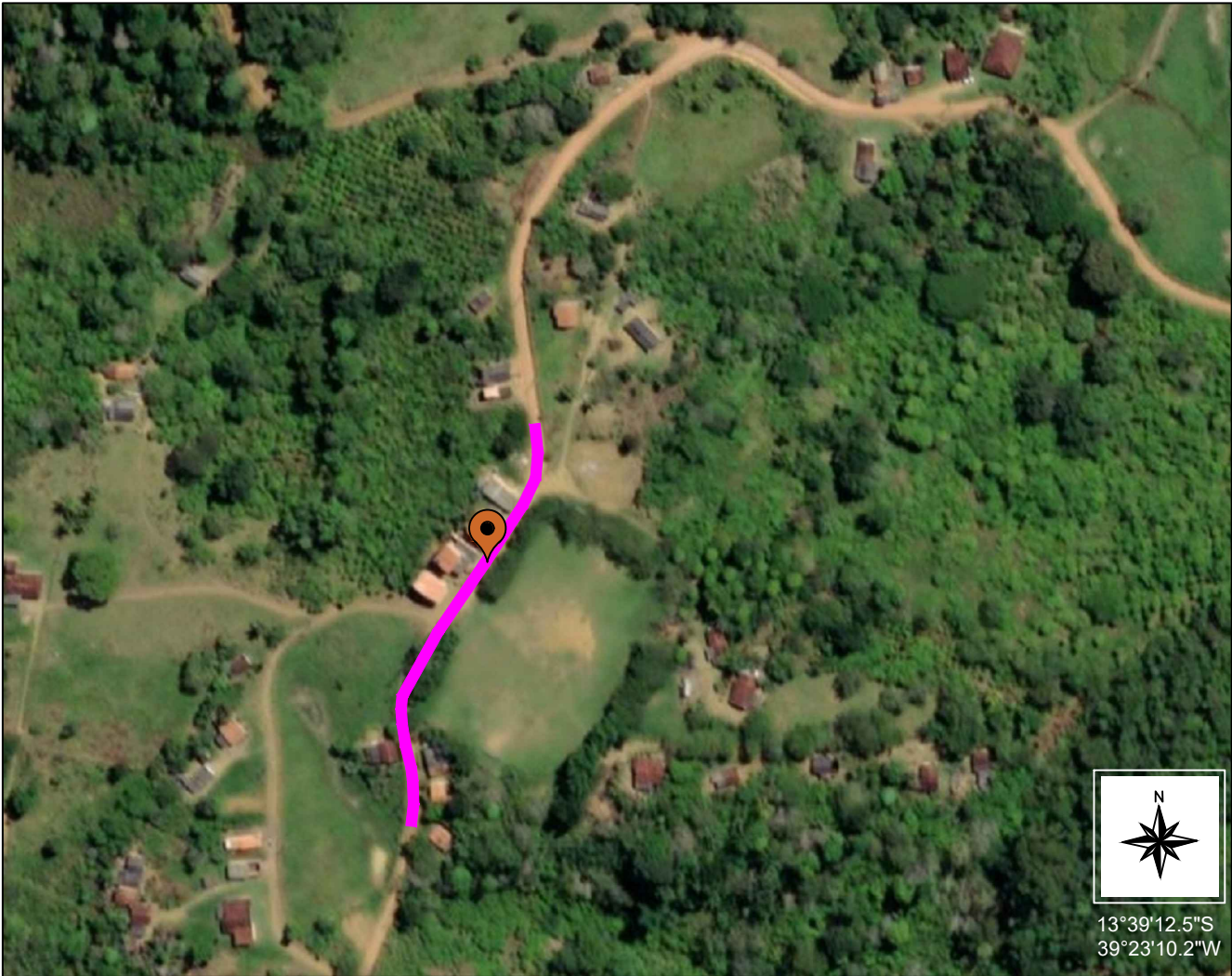

13°39'12.5"S
39°23'10.2"W

— PROJ. PAVIMENTAÇÃO

— BA

LOCALIZAÇÃO:
13°39'12.5"S
39°23'10.2"W

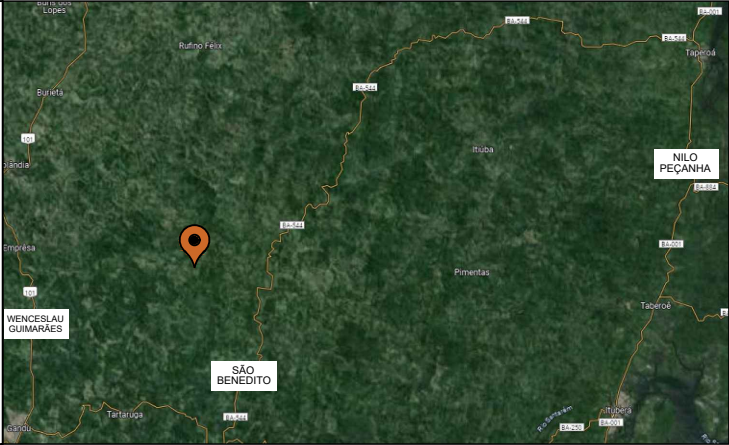

REVISÃO	Documentado assinado digitalmente	HERÁCLITO	24/10/2025	HERÁCLITO	24/10/2025	HERÁCLITO	24/10/2025
		EXECUTADO	DATA	VERIFICADO	DATA	APROVADO	DATA



HERÁCLITO JÚNIOR FERREIRA QUEIROZ
Data: 25/11/2025 19:43:06-0300
Verifique em <https://validar.iti.gov.br>

QUADRO DE REVISÕES

				OBRA: PROJETO DE PAVIMENTAÇÃO DE RUAS PAV. PARALELO CONVÊNIO Nº 949094-2023			
				ASSUNTO: PLANTA DE LOCALIZAÇÃO			
DESENHO	PAULO SANTIAGO	DATA	OUTUBRO/2025	PROPRIETÁRIO: PREFEITURA MUNICIPAL DE NILO PEÇANHA			
APROVADO	HERÁCLITO JÚNIOR	DATA	OUTUBRO/2025				
01 – 0001			FOLHA	RESP. TÉCNICO: HERÁCLITO JÚNIOR FERREIRA QUEIROZ CREA-BA 3000022940			
			01				



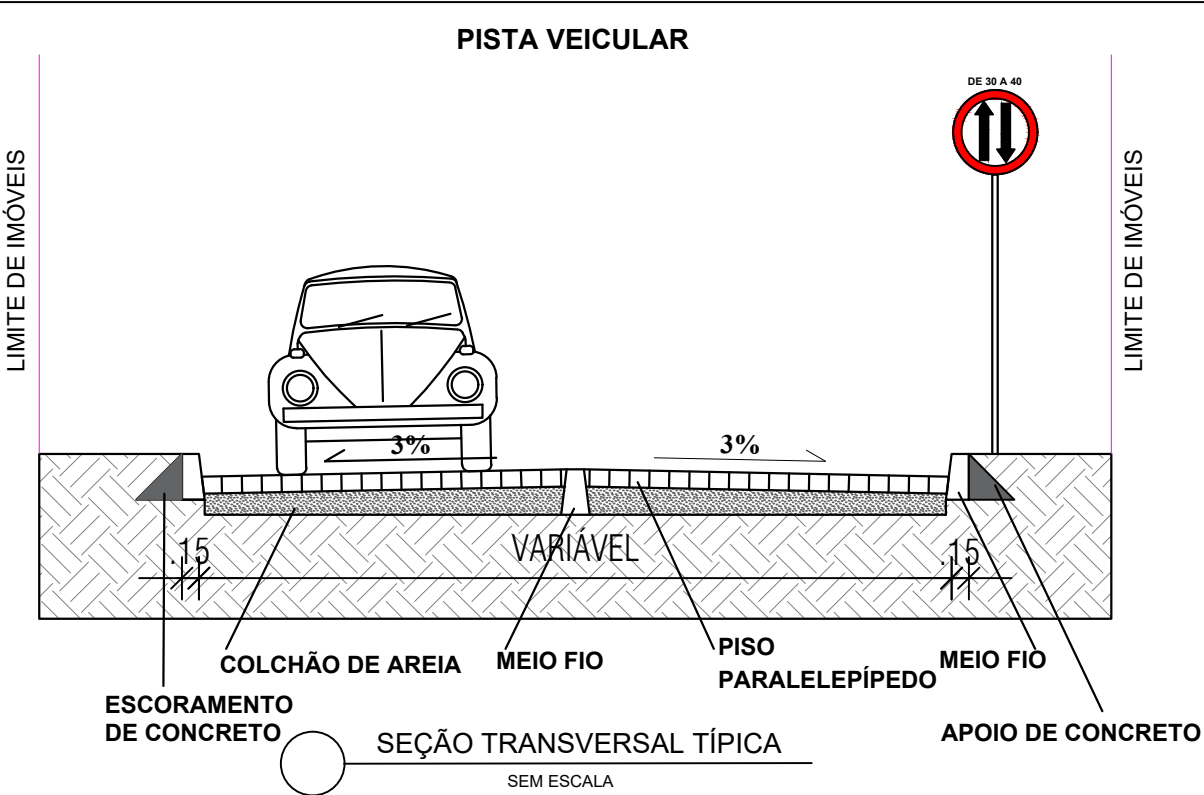
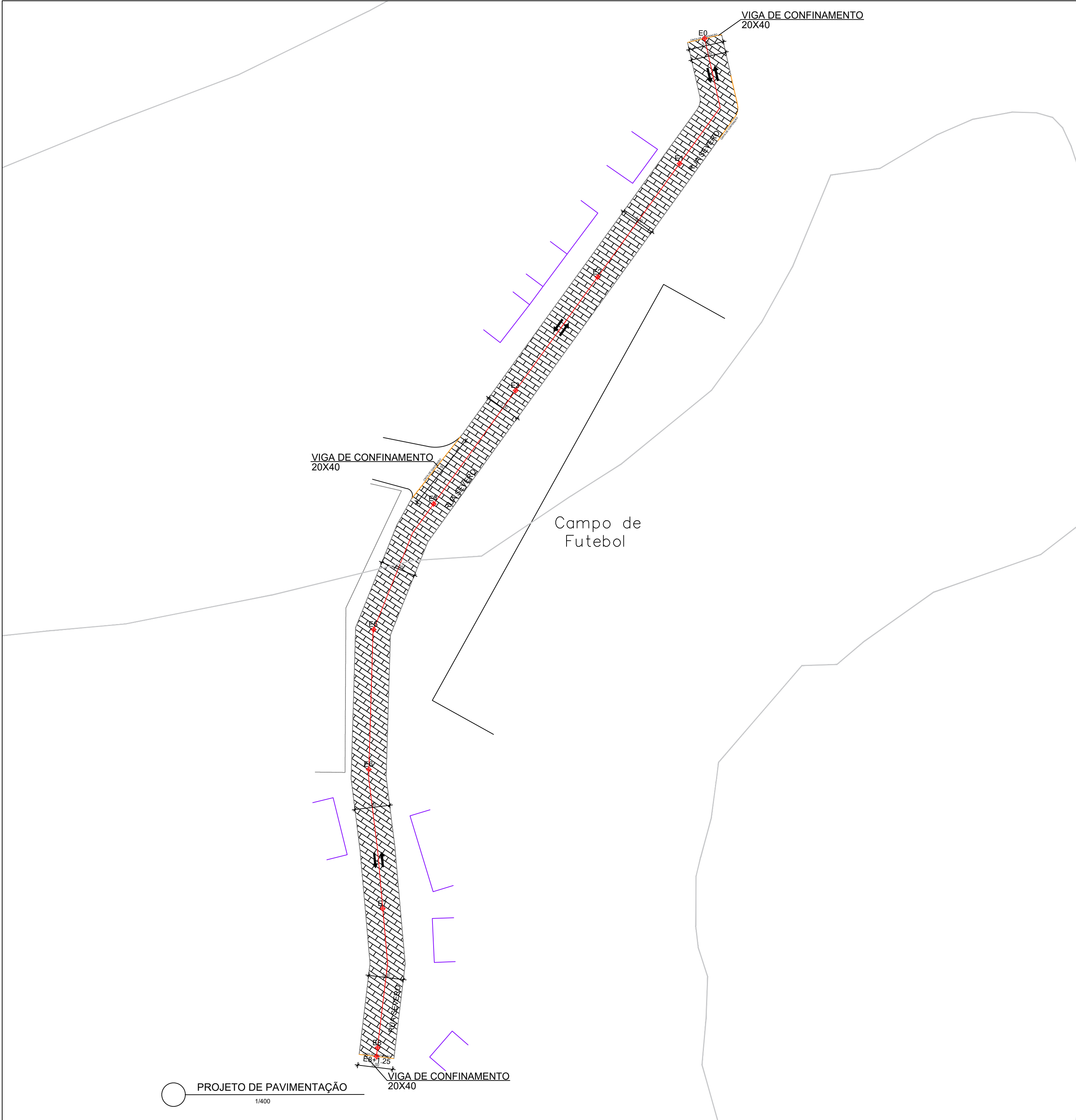

- PAVIMENTAÇÃO
- ALINHAMENTO ESTAQUEAMENTO
- RIO
- EDIFICAÇÃO
- CURVA DE NÍVEL
- MEIO-FIO A EXECUTAR
- CINTA DE CONTENÇÃO
- SENTIDO DO FLUXO VIÁRIO
- SENTIDO DAS ÁGUAS PLUVIAIS

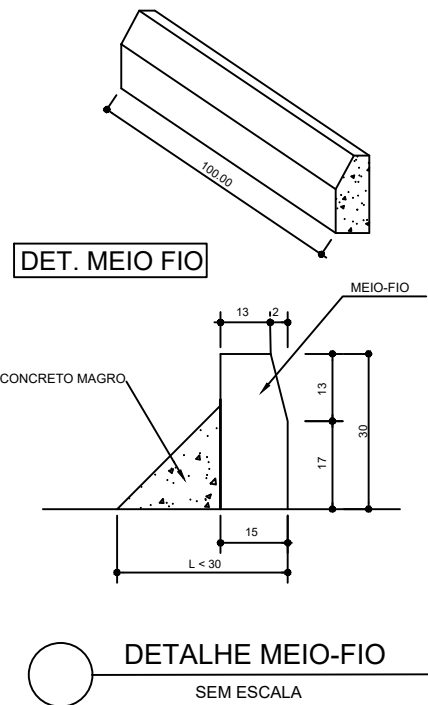

Documento assinado digitalmente
gov.br HERÁCLITO JÚNIOR FERREIRA QUEIROZ
Data: 25/11/2025 19:43:06-0300
Verifique em <https://validar.it.gov.br>

		HERÁCLITO	24/10/2025	HERÁCLITO	24/10/2025	HERÁCLITO	24/10/2025
REVISÃO	DESCRIÇÃO	EXECUTADO	DATA	VERIFICADO	DATA	APROVADO	DATA
QUADRO DE REVISÕES							
		OBRA:		PROJETO DE PAVIMENTAÇÃO DE RUAS PAV. PARALELO CONVÊNIO Nº 949094-2023			
		ASSUNTO:		PROJETO DE PAVIMENTAÇÃO			
DESENHO	PAULO SANTIAGO	DATA	OUTUBRO/2025	PROPRIETÁRIO: PREFEITURA MUNICIPAL DE NILO PEÇANHA			
APROVADO	HERÁCLITO JÚNIOR	DATA	OUTUBRO/2025				
	01 - 0001		FOLHA	RESP. TÉCNICO: HERÁCLITO JÚNIOR FERREIRA QUEIROZ CREA-BA 3000022940			
			03				

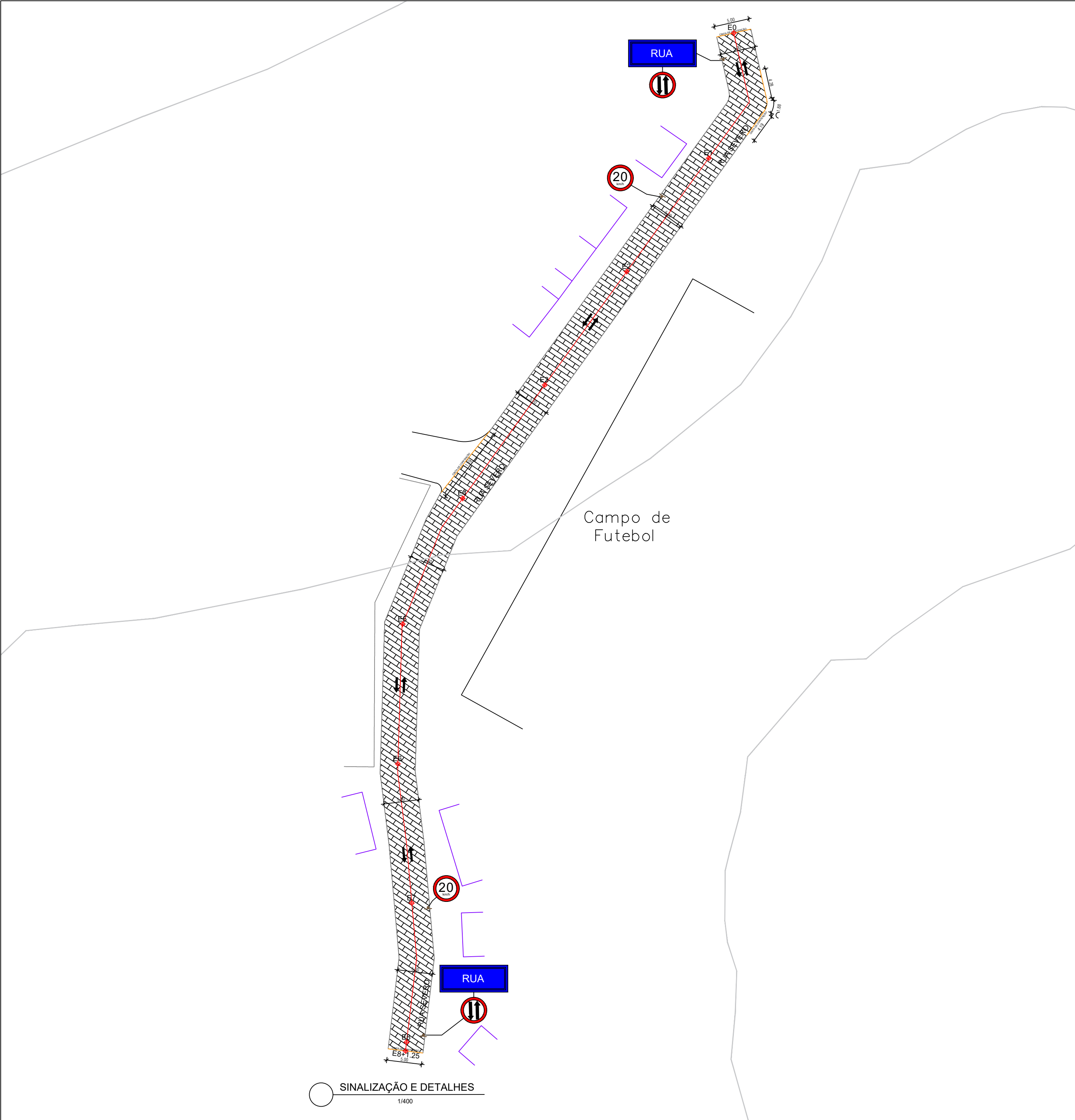

DETALHAMENTO:

DEFLEXÃO DO SINAL EM PERFIL

PLACAS DE REGULAÇÃO PROJETADAS:

RUA	IDENTIFICAÇÃO DO NOME DE RUA
R-19 20	VELOCIDADE MÁXIMA PERMITIDA Ø=500mm
R-29	SENTIDO DUPLO DE CIRCULAÇÃO Ø=500mm
↑↓	SENTIDO DO FLUXO VIÁRIO

PAVIMENTAÇÃO
ALINHAMENTO ESTAKEAMENTO
RIO
EDIFICAÇÃO
CURVA DE NÍVEL
MEIO-FIO A EXECUTAR
CINTA DE CONTENÇÃO
SENTIDO DO FLUXO VIÁRIO
SENTIDO DAS ÁGUAS PLUVIAIS

Documento assinado digitalmente
HERÁCLITO JÚNIOR FERREIRA QUEIROZ
Data: 25/11/2025 19:43:06-0300
Verifique em <https://validar.iti.gov.br>

		HERÁCLITO	24/10/2025	HERÁCLITO	24/10/2025	HERÁCLITO	24/10/2025
REVISÃO	DESCRIÇÃO	EXECUTADO	DATA	VERIFICADO	DATA	APROVADO	DATA

QUADRO DE REVISÕES

		OBRA:	
		PROJETO DE PAVIMENTAÇÃO DE RUAS PAV. PARALELO CONVÊNIO Nº 949094-2023	
ASSUNTO:		SINALIZAÇÃO E DETALHES	
DESENHO	PAULO SANTIAGO	DATA	OUTUBRO/2025
APROVADO	HERÁCLITO JÚNIOR	DATA	OUTUBRO/2025
01 - 0001		FOLHA	
		04	

RESP. TÉCNICO:
HERÁCLITO JÚNIOR FERREIRA QUEIROZ
CREA-BA 3000022940

Formato A2 - 594x420mm

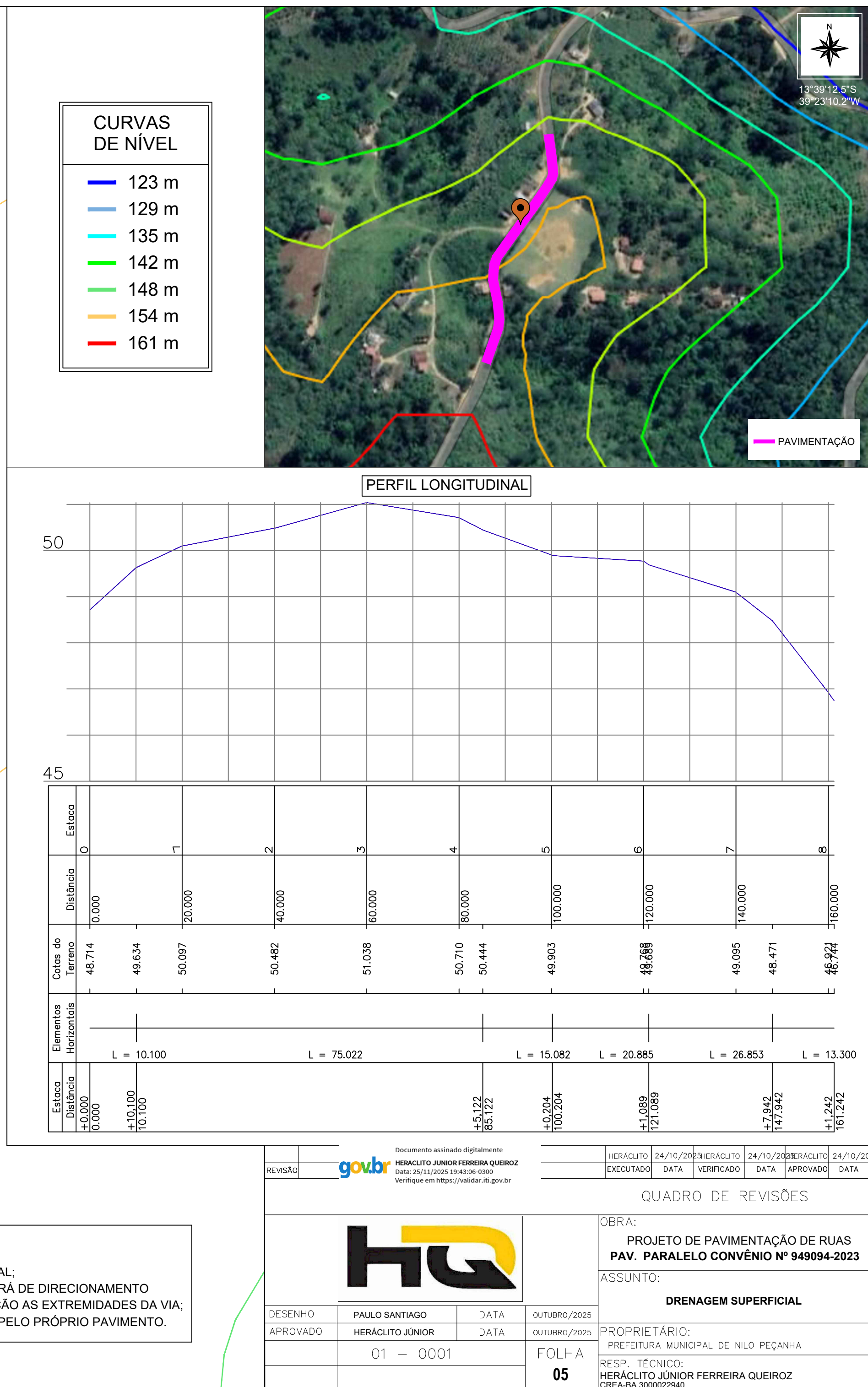

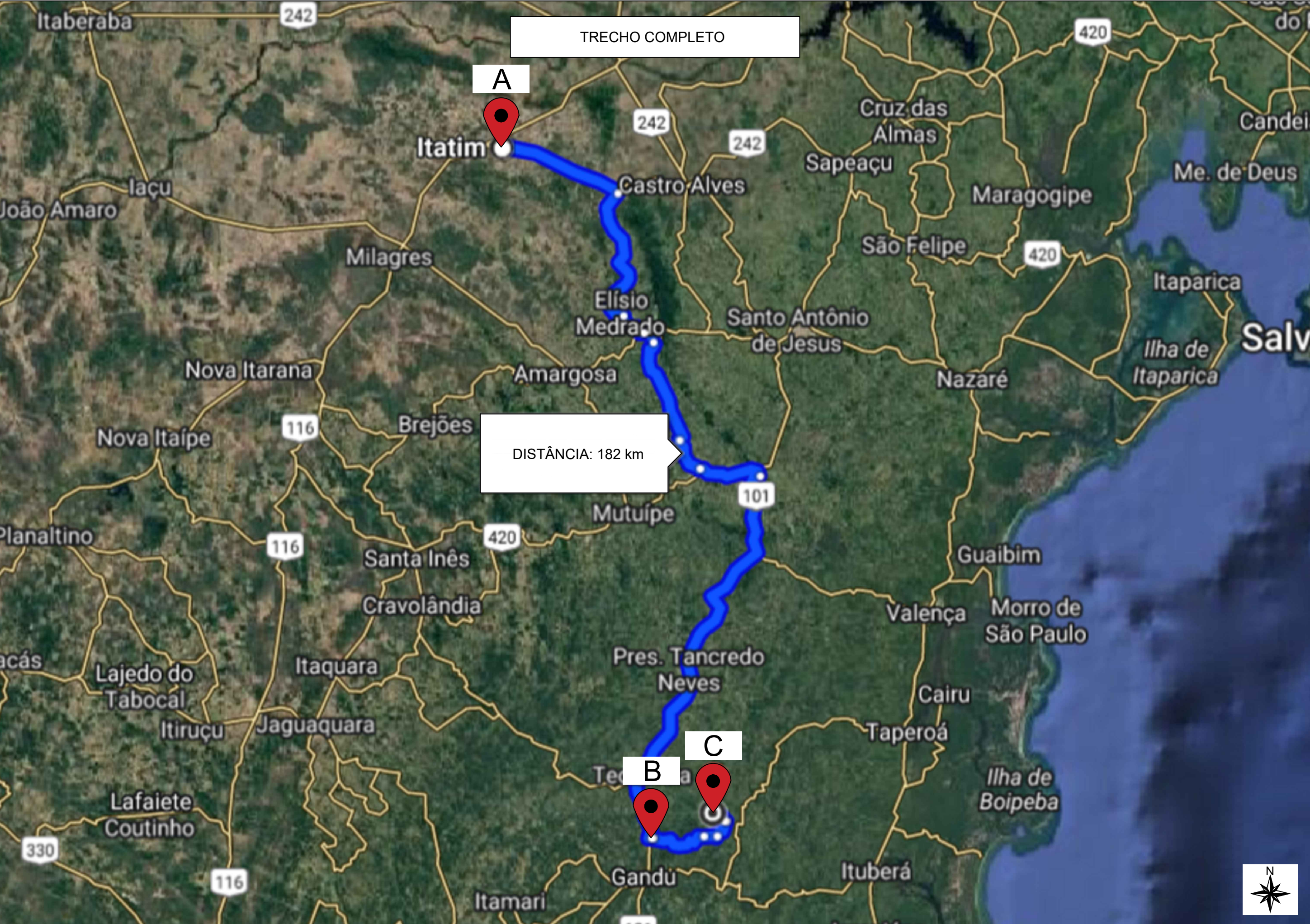

ITATIM X SEVERO
(NILO PEÇANHA)

DISTÂNCIA VIA BA 101: 162,3 km
DISTÂNCIA TRECHO ESTRADA VICINAL: 19,8 km
DISTÂNCIA TRECHO TOTAL: 182,1 km

- ITATIM

A

12°42'28.6"S
39°41'48.3"W
- WENCESLAU
GUIMARÃES

B

13°40'51.1"S
39°22'21.9"W
- SEVERO

C

13°39'12.5"S
39°23'10.2"W

Responsável Técnico:  **HERÁCLITO JÚNIOR FERREIRA QUEIROZ**
Data: 25/11/2025 19:44:49-0300
Verifique em <https://validar.iti.gov.br>

Proprietário: _____



NOTAS									
Nº	DISCRIMINAÇÃO:								
1									
2									
3									
REVISÃO									
Nº	DISCRIMINAÇÃO:		PROJETISTA		APROVAÇÃO	APROVAÇÃO	DATA		
		EXECUÇÃO	VERIFICAÇÃO	APROVAÇÃO					
1									
2									
3									
REVISÃO	DESCRIÇÃO			HERÁCLITO EXECUTADO	24/10/2025 DATA	HERÁCLITO VERIFICADO	24/10/2025 DATA	HERÁCLITO APROVADO	24/10/2025 DATA
QUADRO DE REVISÕES									
				OBRA: PROJETO DE PAVIMENTAÇÃO DE RUAS PAV. PARALELO CONVÊNIO Nº 949094-2023					
				ASSUNTO: LOCALIZAÇÃO/DISTÂNCIA DA JAZIDA					
DESENHO	PAULO SANTIAGO	DATA	OUTUBRO/2025						
APROVADO	HERÁCLITO JÚNIOR	DATA	OUTUBRO/2025						
01 – 0001		FOLHA							
		06							
				PROPRIETÁRIO: PREFEITURA MUNICIPAL DE NILO PEÇANHA					
				RESP. TÉCNICO: HERÁCLITO JÚNIOR FERREIRA QUEIROZ CREA-BA 3000022940					





13°40'21.7"S

39°22'15.4"W

RODOVIAS
ESTADUAIS

TRECHO DE
PAV.

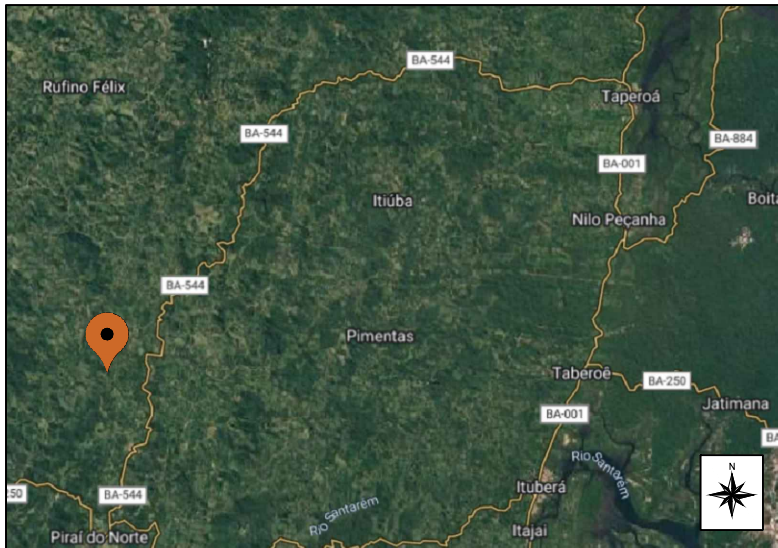

1

PLANTA DE LOCALIZAÇÃO

SEM ESCALA

Documento assinado digitalmente

gov.br

HERÁCLITO JÚNIOR FERREIRA QUEIROZ

Data: 25/11/2025 19:39:26-0300

Verifique em <https://validar.iti.gov.br>

		HERÁCLITO	24/10/2025	HERÁCLITO	24/10/2025	HERÁCLITO	24/10/2025
REVISÃO	DESCRIÇÃO	EXECUTADO	DATA	VERIFICADO	DATA	APROVADO	DATA

QUADRO DE REVISÕES

			OBRA: PROJETO DE PAVIMENTAÇÃO DE RUAS PAV. PARALELO CONVÊNIO Nº 949094-2023	
			ASSUNTO: PLANTA DE LOCALIZAÇÃO	
DESENHO	PAULO SANTIAGO	DATA	OUTUBRO/2025	
APROVADO	HERÁCLITO JÚNIOR	DATA	OUTUBRO/2025	
	01 — 0001		FOLHA	
			01	
			PROPRIETÁRIO: PREFEITURA MUNICIPAL DE NILO PEÇANHA	
			RESP. TÉCNICO: HERÁCLITO JÚNIOR FERREIRA QUEIROZ CREA-BA 3000022940	

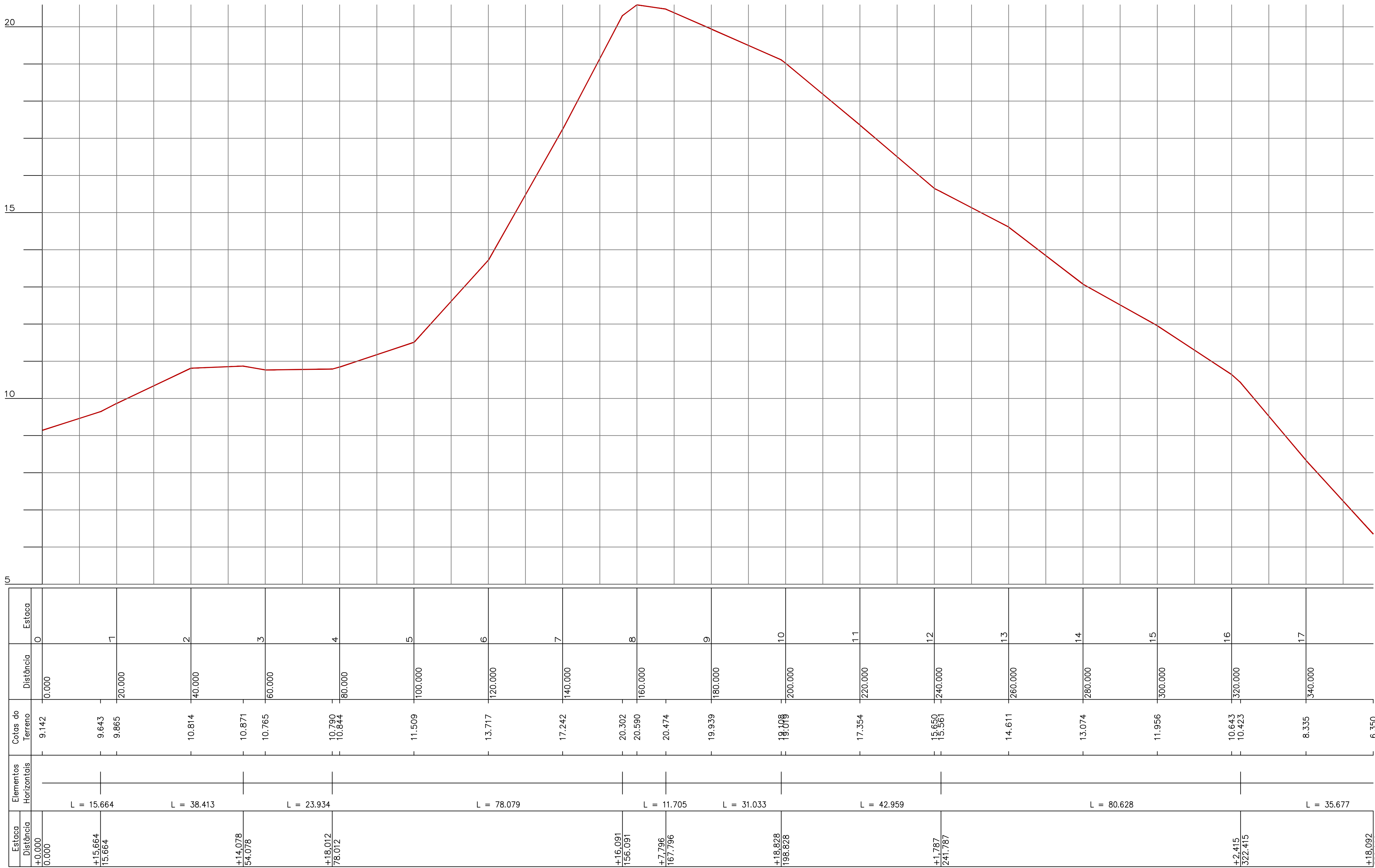

Perfil Longitudinal
Sem Escala

Responsável Técnico: _____

Proprietário: _____

NOTAS										
Nº	DISCRIMINAÇÃO:									
1										
2										
3										
REVISÃO										
Nº	DISCRIMINAÇÃO:		PROJETISTA		APROVAÇÃO		APROVAÇÃO		DATA	
	EXECUÇÃO	VERIFICAÇÃO		APROVAÇÃO						
1										
2										
3										
REVISÃO	DESCRIÇÃO				HERÁCLITO EXECUTADO	24/10/2025 DATA	HERÁCLITO VERIFICADO	24/10/2025 DATA	HERÁCLITO APPROVADO	24/10/2025 DATA
QUADRO DE REVISÕES										
			OBRA:							
			ASSUNTO:							
			LEVANTAMENTO ALTIMÉTRICO							
DESENHO	PAULO SANTIAGO	DATA	OUTUBRO/2025							
APROVADO	HERÁCLITO JÚNIOR	DATA	OUTUBRO/2025							
01 - 0001			FOLHA 03							
			PROPRIETÁRIO: PREFEITURA MUNICIPAL DE NILO PEÇANHA							
			RESP. TÉCNICO: HERÁCLITO JÚNIOR FERREIRA QUEIROZ CREA-BA 3000022940							



1 PROJETO DE PAVIMENTAÇÃO
ESCALA 1:350

LEGENDA DE QUANTITATIVOS

REPRESENTAÇÃO	DESCRIÇÃO	QUANTIDADE
	PAVIMENTAÇÃO - PISO PARALELEPÍPEDO	2163,43 m²
	CALÇADA (A EXECUTAR)	67,36 m
	MEIO FIO	685,28 m

100X15X13X30 CM
(COMPONENTE E BASE INFERIOR E BASE SUPERIOR A ALTURA)

2 DET. MEIO FIO
SEM ESCALA

3 DET. CONTENÇÃO DE PEDRA
SEM ESCALA

4 SEÇÃO TRANSVERSAL TIPO
SEM ESCALA

LEGENDA

ALINHAMENTO ESTACQUEAMENTO TRECHO

CURVAS DE NÍVEL DE 1 EM 1 METRO

EDIFICAÇÃO

CERCA

CINTA DE CONTENÇÃO

SENTIDO DA VIA

NOVA PAVIMENTAÇÃO

CALÇADA

ILUMINAÇÃO PÚBLICA EXISTENTE

SENTIDO ÁGUAS PLUVIAIS

Documento assinado digitalmente
HERACLITO JUNIOR FERREIRA QUEIROZ
Data: 20/11/2025 19:41:25 -0300
Verifique em <https://validar.dia.gov.br>

Responsável Técnico:

Proprietário:

NOTAS

Nº	DISCRIMINAÇÃO:
1	
2	
3	

REVISÃO

Nº	DISCRIMINAÇÃO:	PROJETISTA				
		EXECUÇÃO	VERIFICAÇÃO	APROVAÇÃO	APROVAÇÃO	DATA
1						
2						
3						

REVISÃO	DESCRIÇÃO	HERACLITO	24/10/2025	HERACLITO	24/10/2025	HERACLITO	24/10/2025
		EXECUTADO	DATA	VERIFICADO	DATA	APROVADO	DATA

QUADRO DE REVISÕES

OBRA:

ASSUNTO:

PROPRIETÁRIO:

RESP. TÉCNICO:

DESENHO	PAULO SANTIAGO	DATA	OUTUBRO/2025
APROVADO	HERACLITO JUNIOR	DATA	OUTUBRO/2025
01 - 0001		FOLHA	
		04	

PROJETO DE PAVIMENTAÇÃO

PREFEITURA MUNICIPAL DE NILO PEÇANHA

HERACLITO JUNIOR FERREIRA QUEIROZ

CREA-BA 3000022940

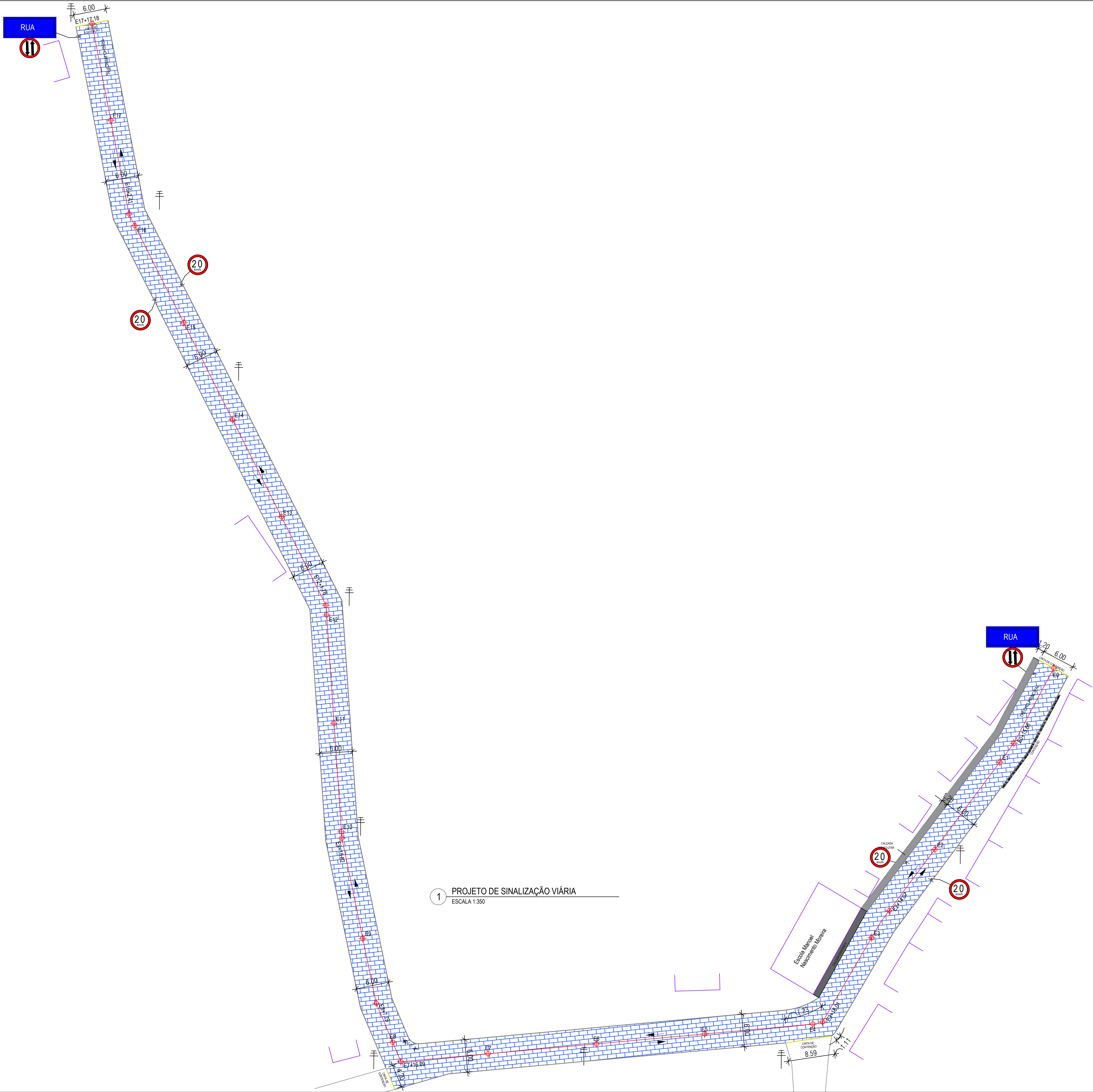

1 PROJETO DE SINALIZAÇÃO VIÁRIA
ESCALA 1:350

PLACAS DE REGULAMENTAÇÃO PROJETADAS:		
	IDENTIFICAÇÃO DO NOME DE RUA	02 UN
	VELOCIDADE MÁXIMA PERMITIDA 0=500mm	04 UN
	DÚPLO SENTIDO DE CIRCULAÇÃO 0=500mm	02 UN
	PARADA OBRIGATORIA	00 UN

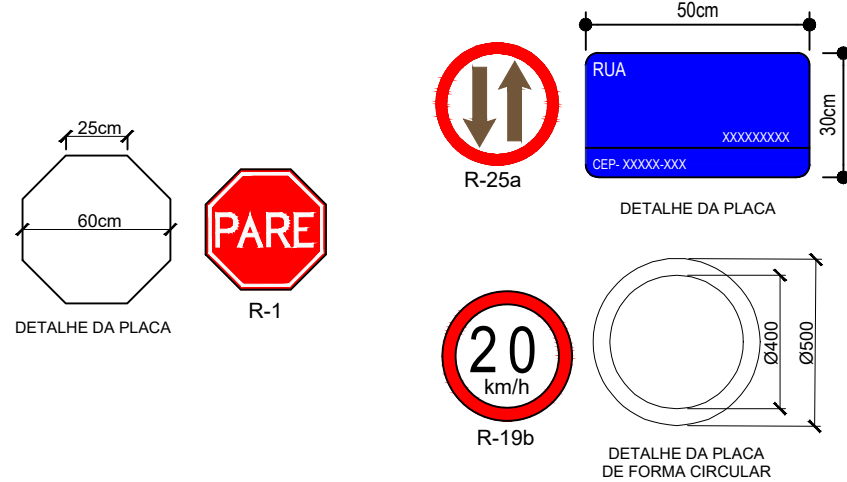

2 DETALHE DE SINALIZAÇÃO URBANA
SEM ESCALA

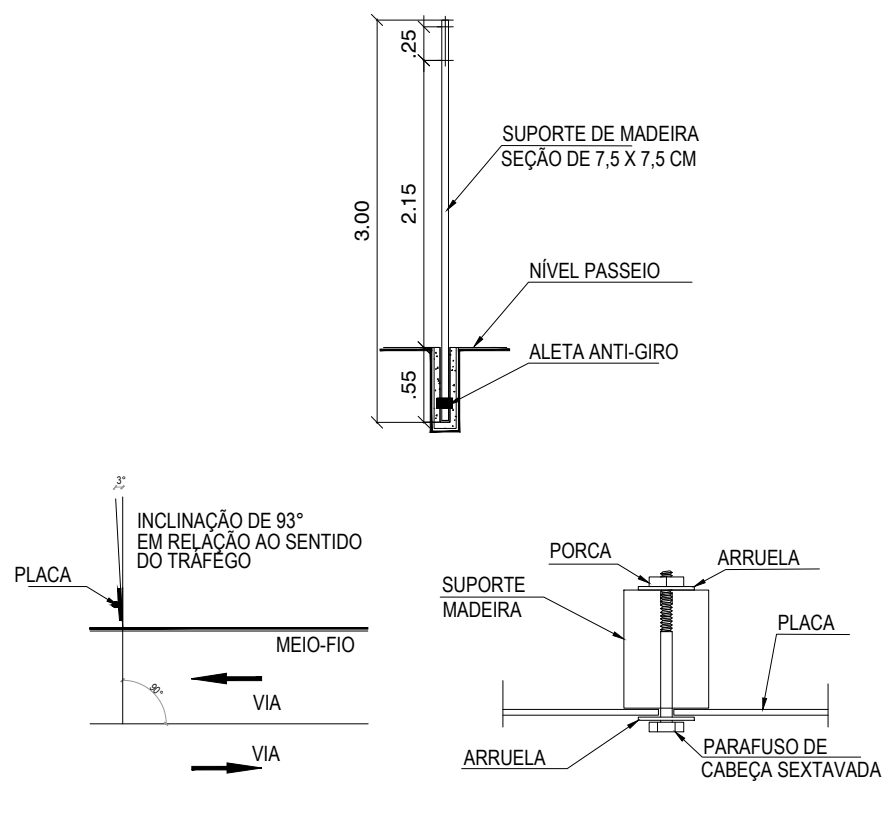

2 DETALHE DE INSTALAÇÃO DE PLACAS
SEM ESCALA

LEGENDA

- ALINHAMENTO ESTAQUEAMENTO TRECHO
- CURVAS DE NÍVEL DE 1 EM 1 METRO
- EDIFICAÇÃO
- CERCA
- CINTA DE CONTENÇÃO
- SENTIDO DA VIA
- NOVA PAVIMENTAÇÃO
- CALÇADA
- ILUMINAÇÃO PÚBLICA EXISTENTE
- SENTIDO ÁGUAS PLUVIAIS

Responsável Técnico: **HERACLITO JUNIOR FERREIRA QUEIROZ**
Data: 25/11/2025 13:41:25-0300
Verifique em: <https://validar.dl.gov.br>

Proprietário: _____

NOTAS

Nº	DISCRIMINAÇÃO:
1	
2	
3	

REVISÃO

Nº	DISCRIMINAÇÃO:	PROJETISTA	VERIFICAÇÃO	APROVAÇÃO	APROVAÇÃO	APROVAÇÃO	DATA
1							
2							
3							

REVISÃO	DISCRIMINAÇÃO	PROJETISTA	VERIFICAÇÃO	APROVAÇÃO	APROVAÇÃO	APROVAÇÃO	DATA
1							

QUADRO DE REVISÕES

				OBRA:			
DESENHO: PAULO SANTIAGO				ASSUNTO:			
APROVADO: HERACLITO JUNIOR				SINALIZAÇÃO VIÁRIA			
01 - 0001				PROPRIETÁRIO:			
				PREFEITURA MUNICIPAL DE NILO PEÇANHA			
				RESP. TÉCNICO:			
				HERACLITO JUNIOR FERREIRA QUEIROZ			
				CERCA-BA_3000022940			

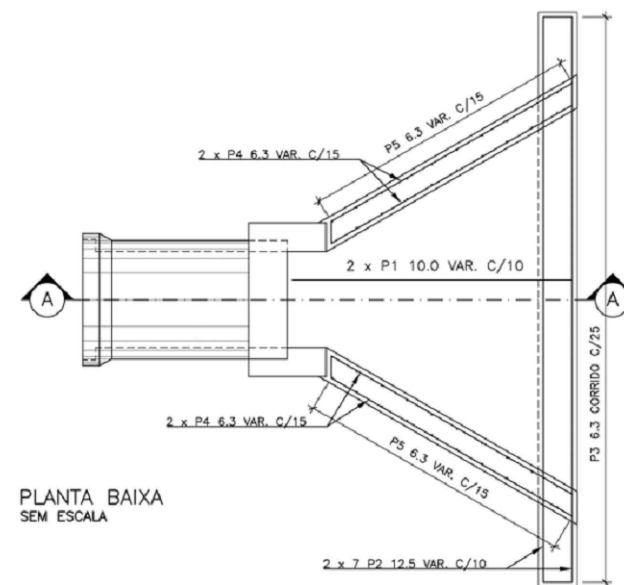
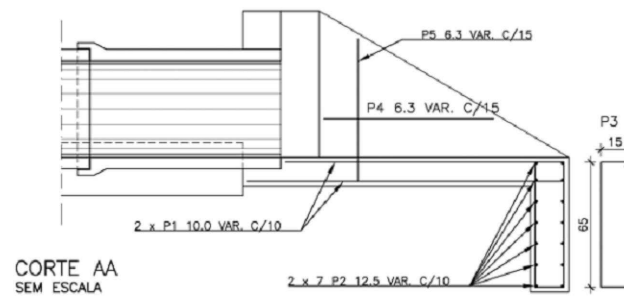
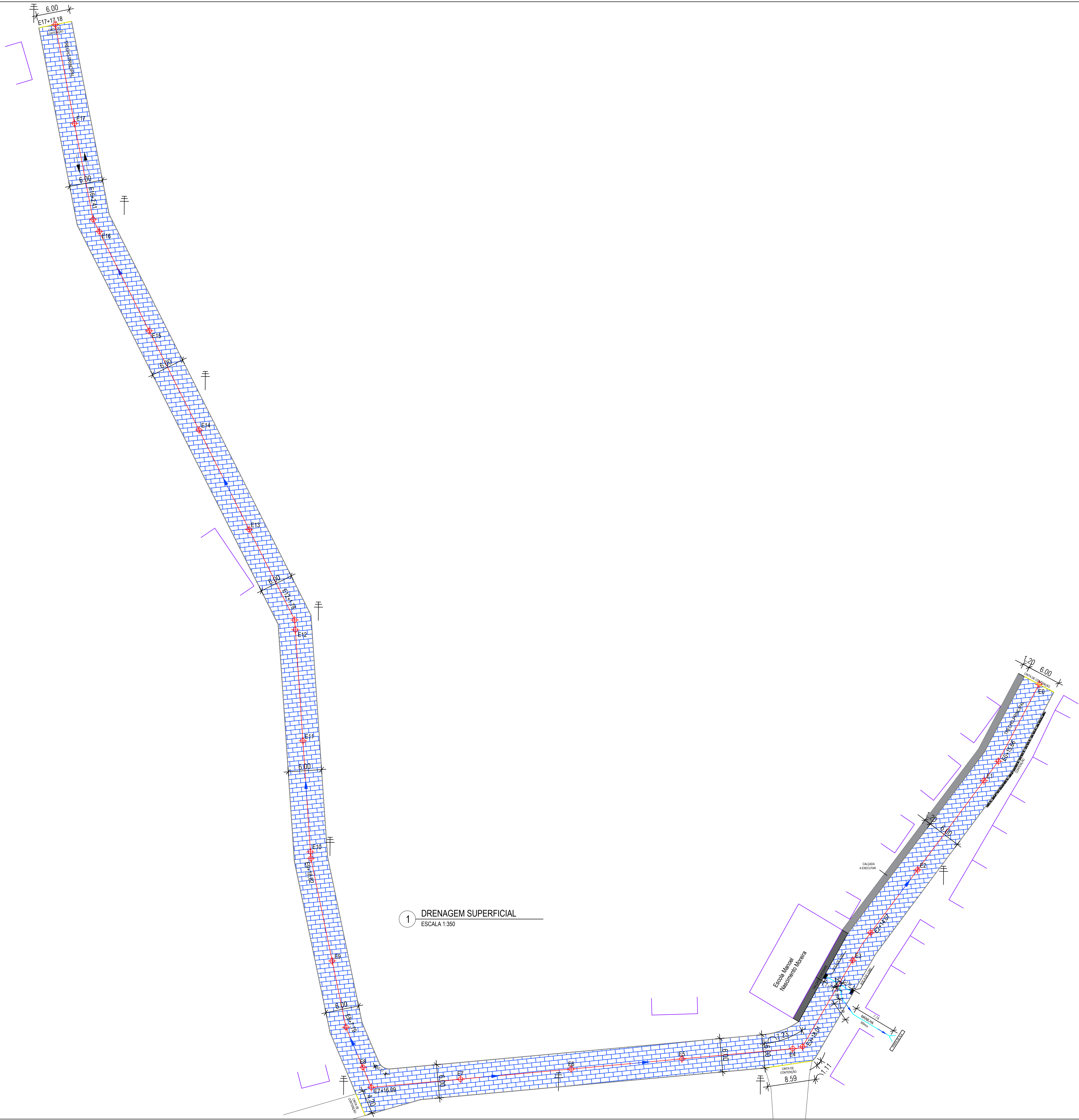

2 DET. PONTA DE ALA
SEM ESCALA

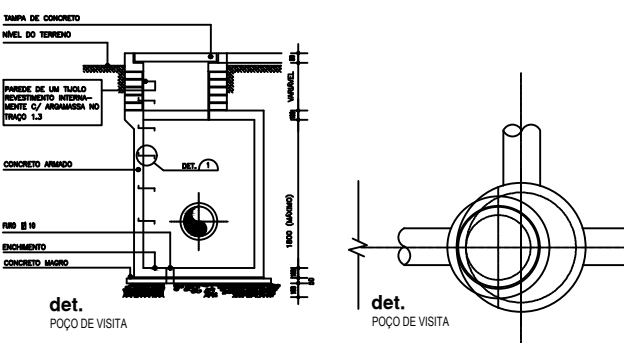

3 DET. POÇO DE VISITA
SEM ESCALA

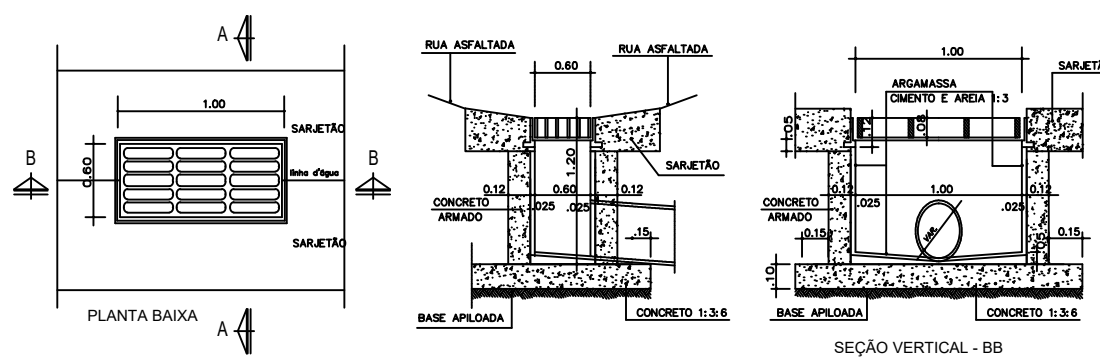

4 DET. PLUVIAL - BOCA DE LOBO COM GRELHA
SEM ESCALA

LEGENDA

- ALINHAMENTO ESTAKEAMENTO TRECHO
- CURVAS DE NÍVEL DE 1 EM 1 METRO
- EDIFICAÇÃO
- CERCA
- CINTA DE CONTENÇÃO
- SENTIDO DA VIA
- NOVA PAVIMENTAÇÃO
- CALÇADA
- ILUMINAÇÃO PÚBLICA EXISTENTE
- SENTIDO ÁGUAS PLUVIAIS

Documento assinado digitalmente
HERACLITO JÚNIOR FERREIRA QUEIROZ
Data: 25/11/2025 19:41:25 (3300)
Verifique em: https://validar.dl.gov.br

Responsável Técnico: _____

Proprietário: _____

NOTAS

Nº	DISCRIMINAÇÃO:
1	
2	
3	

REVISÃO

Nº	DISCRIMINAÇÃO:	PROJETISTA	VERIFICADO	APROVAÇÃO	APROVAÇÃO	APROVAÇÃO	DATA
1							
2							
3							

REVISÃO	DESCRIÇÃO	HERACLITO	24/10/2025	HERACLITO	24/10/2025	HERACLITO	24/10/2025
		EXECUTADO	DATA	VERIFICADO	DATA	APROVADO	DATA

QUADRO DE REVISÕES

				OBRA:			
DESENHO				ASSUNTO:			
PAULO SANTIAGO				PLANTA BAIXA: DRENAGEM SUPERFICIAL			
OUTUBRO/2025				PROPRIETÁRIO:			
HERACLITO JÚNIOR				PREFEITURA MUNICIPAL DE NILO PEÇANHA			
01 - 0001				RSP. TÉCNICO:			
				HERACLITO JÚNIOR FERREIRA QUEIROZ			
				CREA-BA 3000022940			
				FOLHA			
				06			



ESTADO DA BAHIA
PREFEITURA MUNICIPAL DE NILO PEÇANHA
Departamento Municipal de Licitação e Contratos

ANEXO V



ESTADO DA BAHIA
PREFEITURA MUNICIPAL DE NILO PEÇANHA
Departamento Municipal de Licitação e Contratos

MINUTA DE DECLARAÇÃO UNIFICADA

À

Prefeitura Municipal de Nilo Peçanha - BA

Concorrência nº 0__/202__

RAZÃO SOCIAL e CNPJ:

ENDEREÇO:

- 1- DECLARO que a empresa não foi declarada inidônea por nenhum órgão público de qualquer esfera de governo, estando apta a contratar com o poder público, em qualquer de suas esferas;
- 2- DECLARO que em cumprimento do disposto no inciso XXXIII do art. 7º da Constituição Federal, não emprega menores de dezoito anos em trabalho noturno, perigoso ou insalubre e nem menores de dezesseis anos, em qualquer trabalho, salvo na condição de aprendiz, a partir dos quatorze anos de idade, em cumprimento ao que determina a Lei nº 14.133/2021
- 3- DECLARO que nos comprometemo-nos a manter durante a execução do contrato, em compatibilidade com as obrigações assumidas, todas as condições de habilitação e habilitação exigidas na licitação.
- 4- DECLARO, sob as penas da Lei, para os fins requeridos na Lei nº 14.133/2021, que não tem em seu quadro societário e funcional, servidores públicos da contratante exercendo funções de gerência, administração ou tomada de decisão, inclusive de membros de Comissões ou servidores do Município de Nilo Peçanha - BA.
- 5- DECLARO que a empresa cumpre as exigências de reserva de cargos para pessoa com deficiência e para reabilitado da Previdência Social, previstas em lei e em outras normas específicas.
- 6- DECLARO que nos valores propostos estão inclusas todas as despesas com projetos, materiais, mão de obra, despesas diretas e indiretas da obra, impostos e contribuições, encargos e obrigações trabalhistas, fretes, despesas de registros dos contratos de financiamento e de averbação das casas, taxas da Caixa (se for o caso) ou outros órgãos correlatos, seguros obrigatórios e despesas com segurança e conservação após conclusão da obra até a efetiva entrega aos moradores. O valor será composto de acordo com o estabelecido na Tabela SINAPI.
- 7- DECLARO que estamos cientes que respondemos pela veracidade das informações prestadas, na forma da lei.
- 8- DECLARO para os devidos fins que em caso de qualquer comunicação futura referente a este processo licitatório, bem como em caso de eventual contratação, concordo que seja encaminhado para o seguinte endereço:

E-mail:

Telefone: ()

Caso altere o citado e-mail ou telefone comprometo-me em protocolizar pedido de alteração junto ao Gestor de Contratos deste Município, sob pena de ser considerado como intimado nos dados anteriormente fornecidos.

_____, _____ de _____ de 202__.

Assinatura do Responsável Legal da empresa Carimbo do CNPJ da empresa



ESTADO DA BAHIA
PREFEITURA MUNICIPAL DE NILO PEÇANHA
Departamento Municipal de Licitação e Contratos

MODELO DE PROPOSTA DE PREÇOS

À

Prefeitura Municipal de Nilo Peçanha

Concorrência nº 0__/202__

Objeto: Contratação de empresa especializada para _____ no Município de Nilo Peçanha/BA, atendendo o Projeto Básico e seus anexos, elaborados pelo Setor de Engenharia e SEMTTER.

A empresa _____, inscrita no CNPJ/CPF sob n.º _____, estabelecida na _____, n.º _____, bairro _____, CEP _____, cidade de _____, telefone _____, email _____, atendendo à convocação veiculada para o Processo Licitatório **Concorrência nº 0__/202__**, vem apresentar sua proposta de preços conforme especificações e detalhes apresentados na planilha em anexo.

Declaramos que:

- ✓ Assumindo inteira responsabilidade por quaisquer erros ou omissões que venham a ser verificados na sua preparação.
- ✓ Nos preços propostos estão incluídas todas as parcelas relativas aos custos da prestação dos serviços, taxas, impostos e demais encargos incidentes, constituindo-se, portanto, na única remuneração devida pelo contratante para execução completa do contrato.
- ✓ Nos preços propostos não possuem alternativas ou qualquer outra condição que induza o julgamento a ter mais de um resultado.
- ✓ Nossa proposta tem prazo de validade de 60 (sessenta) dias corridos, a contar da data de sua apresentação.
- ✓ Que a proposta apresentada contempla todas as despesas necessárias para a prestação dos serviços ou fornecimento dos produtos objeto desta licitação, exceto aquelas expressamente estabelecidas no ato convocatório, sendo de exclusiva responsabilidade da contratada, inclusive, as despesas com os profissionais envolvidos tais como: transporte, alimentação, proventos, encargos sociais, impostos, taxas, tributos, emolumentos, contribuições sociais, fiscais, para-fiscais, seguros e demais despesas inerentes, devendo o preço ofertado corresponder, rigorosamente, às especificações do objeto licitado, não cabendo quaisquer reivindicações devidas a erros nessa avaliação, para efeito de solicitar revisão de preços por recolhimentos determinados pela autoridade competente.
- ✓ Os preços permanecerão fixos e irrevogáveis por todo o período de execução do contrato, até o prazo máximo de 12 meses a contar da data de apresentação da proposta de preços, que será a mesma data de abertura da licitação.
- ✓ O nosso preço global foi elaborado de acordo com os valores indicados na proposta anexa, que faz parte integrante da presente carta proposta, como se nela estivesse transcrita, totalizando o valor GLOBAL de R\$ _____(_____)
- ✓ Declaração de que se responsabiliza pela execução dos serviços e serviços e pela fiel



ESTADO DA BAHIA
PREFEITURA MUNICIPAL DE NILO PEÇANHA
Departamento Municipal de Licitação e Contratos

observância das especificações técnicas.

- ✓ Declaração de que executará os serviços num prazo, conforme o Cronograma físico-financeiro, contados da Autorização para início das obras fornecido pela Contratante.
- ✓ Cronograma físico-financeiro, contendo as etapas de execução e as respectivas parcelas de pagamento bem definidas, assinado, também, por técnico legalmente habilitado.

Cidade, data, Assinatura e identificação.

OBSERVAÇÃO 1: A PROPOSTA DEVERÁ SE ACOMPANHADA DAS PLANILHAS ANEXAS AO EDITAL;

OBSERVAÇÃO 2: A PROPOSTA DEVERÁ SER ACOMPANHADA DE PLANILHA DE COMPOSIÇÃO DOS CUSTOS UNITÁRIOS.

OBSERVAÇÃO 3: A PROPOSTA DEVERÁ SER ACOMPANHADA DE PLANILHA DE COMPOSIÇÕES AUXILIARES.



ESTADO DA BAHIA
PREFEITURA MUNICIPAL DE NILO PEÇANHA
Departamento Municipal de Licitação e Contratos

ANEXO VI



ESTADO DA BAHIA
PREFEITURA MUNICIPAL DE NILO PEÇANHA
Departamento Municipal de Licitação e Contratos

MINUTA DE TERMO DE CONTRATO

CONTRATO Nº _____

CONTRATO DE _____ - QUE
ENTRE SI CELEBRAM A PREFEITURA MUNICIPAL DE NILO
PEÇANHA E A EMPRESA _____.

A PREFEITURA MUNICIPAL DE NILO PEÇANHA, pessoa jurídica de direito público interno, inscrita no CNPJ/MF nº _____, situada na _____, nº s/n, Centro, CEP _____, na cidade de Nilo Peçanha-BA, fone _____, neste ato representado por sua Prefeita Municipal _____, doravante designada CONTRATANTE, e a empresa _____, inscrita no CNPJ sob nº _____, estabelecida na _____, nº _____, bairro _____, CEP _____, cidade de _____, doravante denominada CONTRATADA, resolvem celebrar o presente contrato de _____, celebrado por força do presente instrumento e de conformidade com o disposto na Lei nº 14.133/2021, vinculando-se ao processo de **CONCORRÊNCIA Nº 0__/202**, mediante as seguintes cláusulas e condições:

CLÁUSULA PRIMEIRA – OBJETO

- 1.1. Constitui objeto do presente contrato _____, atendendo o Termo de Referência/Projeto Básico e seus anexos, elaborados pelo Setor de Engenharia, de acordo com a proposta do contratado que para todos os efeitos integra este contrato como se transcrita fosse, apresentados na forma de anexo único ao presente contrato, consoante às condições estabelecidas no edital do **CONCORRÊNCIA Nº 0__/202**.

CLÁUSULA SEGUNDA – REGIME DE EXECUÇÃO E PRAZO DE VIGÊNCIA

- 2.1. O objeto do contrato será implementado por execução indireta de empreitada por preços global.
- 2.2. O presente Instrumento vigorará pelo prazo de _____ até o dia _____.
- 2.3. **A CONTRATADA** tem que observar a vigência do contrato e solicitar a prorrogação do mesmo, antes de 30 dias do vencimento, caso a CONTRATADA não se manifeste o contrato será finalizado.

CLÁUSULA TERCEIRA – VALOR DO CONTRATO, CRÉDITO ORÇAMENTÁRIO E VINCULAÇÃO AO EDITAL.

- 3.1. O valor deste Contrato, na forma apresentada na proposta da CONTRATADA, e devidamente aprovado pela CONTRATANTE, o qual para efeitos financeiros, fiscais e orçamentários, totaliza o valor de R\$ _____, sendo ____% correspondente a mão de obra e ____% correspondente a insumos.
- 3.2. Os quantitativos e preços ajustados para o contrato compreendem a planilha apresentada pela empresa, que para todos os efeitos passa a integrar este contrato.
- 3.3. No valor ajustado estão incluídos todos os tributos, inclusive contribuições fiscais, e ainda outros de qualquer natureza necessários à execução deste contrato.



ESTADO DA BAHIA
PREFEITURA MUNICIPAL DE NILO PEÇANHA
Departamento Municipal de Licitação e Contratos

3.4. As despesas decorrentes do objeto desta licitação correrão através das seguintes dotações orçamentárias:

Unidade:

Atividade:.

Elemento: .

Fonte de Recurso:.

CLÁUSULA QUARTA – FORMA DE PAGAMENTO

4.1. A Prefeitura Municipal de Nilo Peçanha promoverá o crédito da quantia ajustada por meio de cheque nominal ou ordem bancária, sem juros e atualizações monetárias, mediante apresentação de Nota Fiscal, Certidões Negativas atualizadas, Boletim de Medição, Diário de Obra e relatório fotográfico em mídia digital e impresso.

4.1. A Prefeitura Municipal de Nilo Peçanha promoverá os créditos das quantias ajustadas por meio de cheque nominal ou ordem bancária, no prazo de 05 (cinco) dias corridos a contar das datas de apresentação de Nota Fiscal e Certidões Negativas atualizadas, a quem competirá providenciar sua aceitação ou não, no prazo de 48 (quarenta e oito) horas do recebimento.

4.2. Na hipótese de existência de erros na Nota Fiscal de cobrança e/ou outra circunstância que impeça a liquidação da despesa, o pagamento será interrompido e ficará pendente até que a contratada adote as medidas saneadoras, voltando a correr na sua íntegra após a contratada ter solucionado o problema.

4.3. Poderá a Prefeitura Municipal de Nilo Peçanha deduzir do montante a pagar os valores correspondentes a eventuais multas e/ou indenizações devidas pela contratada.

4.4. Caso a Prefeitura Municipal de Nilo Peçanha não promova, por sua culpa, o pagamento no prazo pactuado e em observância ao disposto na Lei nº 14.133/2021, o valor a ser pago será corrigido monetariamente, adotando-se a seguinte fórmula:

$$EM = N \times VP \times I$$

Onde:

EM = Encargos moratórios; N = Número de dias entre a data prevista para o pagamento e do efetivo pagamento; VP = Valor da parcela paga; I = Índice de compensação financeira, assim apurado:

$$I = (TX/100) 365$$

TX = Percentual da Taxa Anual – 6% (seis por cento)

4.5. Sendo a contratada optante pelo SIMPLES, deverá a mesma apresentar cópia do respectivo termo de opção juntamente com a nota fiscal de fornecimento dos produtos de modo a que os tributos incidentes sobre a operação de venda dos mesmos sejam recolhidos naquela modalidade.

4.6 O período de medição será mensal: A primeira e a última medição poderão ser feitas em período diferente do mensal.

4.7 A liberação do pagamento da primeira fatura está condicionada a entrega de cópia o Certificado de Matrícula junto ao INSS;

CLÁUSULA QUINTA – OBRIGAÇÕES DA CONTRATADA

5.1. Imediatamente após a assinatura do contrato ou da emissão da ordem de serviços ou de fornecimento, iniciar a execução do objeto contratado nas condições e prazos pactuados.

5.2. Arcar com todos os ônus necessários à execução do objeto contratado, incluindo o pagamento de taxas e emolumentos, seguros, impostos, encargos sociais e trabalhistas, e quaisquer despesas referentes à entrega, inclusive licença em repartições públicas, registros,



ESTADO DA BAHIA
PREFEITURA MUNICIPAL DE NILO PEÇANHA
Departamento Municipal de Licitação e Contratos

publicações e autenticações do Contrato e dos documentos a ele relativos, se necessário.

5.3. Assumir inteira responsabilidade pela execução do objeto contratado, de acordo com as especificações constantes da proposta de preços e seus anexos.

5.4. Responder por todos os ônus referentes ao objeto do contrato, desde os salários do pessoal nele empregado, como também os encargos trabalhistas, previdenciários, fiscais e comerciais, que venham a incidir sobre o objeto do presente Contrato.

5.5. Responder, civil e penalmente, por quaisquer danos, de qualquer natureza, que venham a sofrer seus empregados, terceiros ou a CONTRATANTE, em razão de acidentes ou de ação, ou de omissão, dolosa ou culposa, de prepostos da CONTRATADA ou de quem em seu nome agir decorrentes da execução do presente contrato.

5.6. Reparar, corrigir, remover, reconstruir ou substituir, as suas expensas, no todo ou em parte, o objeto deste Contrato, em que se verificarem vícios, defeitos ou incorreções resultantes da entrega, salvo quando o defeito for, comprovadamente, provocado por uso indevido.

5.7. Manter durante todo o período de execução do contrato, em compatibilidade com as obrigações assumidas, todas as condições de habilitação e qualificação exigidos na forma da Lei nº 14.133/2021, inclusive no que diz respeito à garantia de execução do contrato.

5.8 A CONTRATADA deverá indicar formalmente, no ato da assinatura do Contrato, representante legal devidamente contratado, para desempenhar junto à CONTRATANTE, a gestão contratual, cabendo ao mesmo gerir todas as obrigações inerentes ao contrato e ainda, servir de elo constante de ligação entre a CONTRATANTE e a CONTRATADA. A substituição do gestor contratual, a CONTRATADA deverá comunicar o fato por escrito à CONTRATANTE, com antecedência mínima de 10 (dez) dias corridos.

5.9 A CONTRATADA será legal e financeiramente responsável por todas as obrigações e compromissos contraídos com quem quer que seja, para a execução deste Contrato, bem como, pelos encargos trabalhistas, previdenciários, fiscais, securitários, comerciais e outros afins, quaisquer que sejam as rubricas, a elas não se vinculando a CONTRATANTE a qualquer título, nem mesmo ao de solidariedade.

5.10 A CONTRATADA assume inteira responsabilidade pelos danos ou prejuízos causados à CONTRATANTE ou a terceiros, decorrentes de dolo ou culpa na execução do objeto deste Contrato, diretamente por seu proposto e/ou empregados, não excluindo ou reduzindo essa responsabilidade, à fiscalização ou acompanhamento feito pela CONTRATANTE ou por seu preposto.

5.10.1 Na hipótese do item 5.9, a CONTRATANTE poderá reter pagamentos à CONTRATADA, na proporção dos prejuízos verificados, até a solução da pendência.

5.11 Refazer, sem quaisquer ônus para a CONTRATANTE, qualquer parte dos serviços decorrentes dos erros constatados, de responsabilidade da CONTRATADA.

5.12 Os serviços de proteção provisórios, necessários à execução do objeto deste Contrato, são de total responsabilidade da CONTRATADA, bem como, as despesas provenientes do uso de equipamentos provisórios e de segurança;

CLÁUSULA SEXTA – OBRIGAÇÕES DO CONTRATANTE

6.1. Efetuar o pagamento na forma convencionada no presente instrumento, dentro do prazo previsto, desde que atendidas às formalidades pactuadas, conforme especificações constantes da CLÁUSULA QUARTA do contrato.

6.2. Atestar as Notas Fiscais da Contratada, observando em relatório próprio as considerações que achar conveniente.

CLÁUSULA SÉTIMA – CESSÃO E TRANSFERÊNCIA DE CONTRATO E DIREITOS



ESTADO DA BAHIA
PREFEITURA MUNICIPAL DE NILO PEÇANHA
Departamento Municipal de Licitação e Contratos

7.1. Este contrato obrigará e disciplinará os contratantes e seus sucessores, não podendo nenhum deles cedê-lo, transferi-lo no todo ou em parte a terceiros, nem quaisquer direitos dele decorrentes.

7.2. É vedada a cessão de qualquer crédito decorrente do presente contrato e de todo e qualquer título de crédito, emitido em razão do mesmo, que conterá necessariamente, a cláusula “Não a Ordem”, tirando-lhe o caráter de circulabilidade, eximindo-se a CONTRATANTE de todo e qualquer pagamento ou obrigação a terceiros, por títulos colocados em cobrança, desconto, caução ou outra modalidade de circulação ou garantia, inclusive quanto aos direitos emergentes do presente contrato e, em hipótese alguma, a CONTRATANTE aceitará tais títulos, os quais serão devolvidos, imediatamente, à pessoa jurídica ou física que os houver apresentado.

CLÁUSULA OITAVA – REAJUSTE DO PREÇO

8.1. Os preços propostos serão fixos e irreajustáveis pelo período de doze meses da data de apresentação da proposta de preços ou do orçamento, exceto quando tratar-se de situações previstas na Lei.

8.2 Os reajustes, quando devidos, deverão ser calculados pelo INCC – Índice Nacional do Custo da Construção, decorridos 12 (doze) meses da data de apresentação da proposta de preços, ou do orçamento a que essa proposta se referir, até a data do adimplemento de cada parcela, e deverá retratar a variação efetiva do custo de produção da empresa contratada.

8.3 A Contratada deve apresentar as justificativas, para prorrogação do prazo de vigência do contrato.

CLÁUSULA NONA – PENALIDADES

9.1. A CONTRATADA ficará sujeita às seguintes penalidades, garantidas a ampla defesa e contraditório, pela inexecução total ou parcial do Edital:

I. advertência;

II. multa(s)

a) de 1% (um por cento) do valor do Contrato, por dia de atraso por descumprimento dos prazos de entrega, previstos neste Edital, limitado a 15 (quinze) dias de atraso;

b) de 2% (dois por cento) do valor do Contrato por infração a qualquer condição estipulada no Edital, não prevista na alínea anterior, aplicada em dobro na reincidência.

9.2. A inexecução total ou parcial do contrato enseja a sua rescisão, com as seguintes consequências:

9.2.1. Será de 30% (trinta por cento) sobre o valor total do Contrato a multa aplicável, no caso de inexecução total, e;

9.2.2. De 20 % (vinte por cento), no caso de inexecução parcial das obrigações.

9.3. As multas aplicadas deverão ser recolhidas à Prefeitura Municipal de Nilo Peçanha, através de DAM – Documento de Arrecadação Municipal no prazo de 05 (cinco) dias, a contar da data da notificação, podendo a Administração cobrá-las judicialmente, segundo a Lei nº 6.830/80, com os encargos correspondentes.

9.3.1 Os valores correspondentes à multa estabelecidas na forma acima poderão ser descontadas dos saldos eventualmente existentes a favor da Contratada ou da garantia da execução do contrato, sem prejuízo da cobrança de valores remanescentes.

9.4. Além das multas estabelecidas, a Administração poderá recusar o serviço prestado, se a irregularidade não for sanada, podendo ainda, a critério da mesma, a ocorrência constituir motivo para aplicação do disposto no art. 156 da Lei nº 14.133/2021, sem prejuízo das demais penalidades



ESTADO DA BAHIA
PREFEITURA MUNICIPAL DE NILO PEÇANHA
Departamento Municipal de Licitação e Contratos

previstas neste Edital.

9.5. A Contratada ficará ainda sujeita às penalidades previstas nos incisos III e IV do artigo 156, da Lei nº 14.133/2021, se evidenciada a prática dos ilícitos previstos no artigo 155 do mesmo diploma legal.

9.6. As penalidades só poderão ser relevadas nas hipóteses de caso fortuito ou força maior, devidamente justificado e comprovado em regular processo administrativo comprovado.

CLÁUSULA DÉCIMA – RESCISÃO

10.1. O presente contrato poderá ser rescindido:

a) por ato unilateral e escrito pela Prefeitura Municipal de Nilo Peçanha, nas hipóteses previstas no Artigo 137 da Lei 14.133/2021, com a devida motivação, assegurado a ampla defesa e o contraditório, sem prejuízo da aplicação das penalidades previstas na Cláusula anterior;

b) por acordo entre as partes, mediante autorização da Autoridade Competente, reduzido a termo, e desde que haja conveniência para a Prefeitura Municipal de Nilo Peçanha.

c) por via judicial, nos termos da legislação.

CLÁUSULA DÉCIMA PRIMEIRA - DISPOSIÇÕES FINAIS

11.1. Este contrato representa todo o acordo entre as partes com relação ao objeto nele previsto.

11.2. Qualquer ajuste complementar que crie ou altere direitos e obrigações há de ser efetuado por escrito e assinado pelos representantes de ambas as partes.

11.3. A omissão ou tolerância quanto à exigência do estrito cumprimento das obrigações contratuais ou ao exercício de prerrogativa decorrente do contrato não constituirá renúncia ou novação nem impedirá a parte de exercer seu direito a qualquer tempo.

CLÁUSULA DÉCIMA SEGUNDA – FORO

12.1. Fica eleito o foro da Comarca de Taperoá para solucionar eventuais litígios decorrentes deste contrato.

E, por estarem assim justos e contratados, firmam o presente Instrumento, redigido em 04 (quatro) vias de igual teor e forma, para um só efeito.

Cidade, data

A Prefeitura Municipal de _____

Contratante

Contratada

Testemunha 1

Nome: CPF:

Testemunha 2

Nome: CPF: